...lio MES DE
...EGALOS
Manaco
-por supuesto-

PRESENCIA

MATUTINO FUNDADO POR HUASCAR CAJIAS K. EL 28 DE MARZO DE 1952
AÑO XXXVI- No. 10.389- LA PAZ, BOLIVIA, VIERNES 24 DE JULIO DE 1987- 24 PAGINAS- Bs 0.50

POR SU COMPRA HASTA Bs 20. RECLAME 2 PARES DE CORDONES
DE Bs 20. HASTA Bs 30. 1 PAR DE PLANTILLAS SANITIZADAS
DE Bs 30.- ADELANTE 2 PARES DE PLANTILLAS SANITIZADAS
Manaco
por supuesto

...a ministro de Finanzas:

...Banca privada tiene obligación de ...meterse a disposiciones legales"

...o de Finanzas, Juan Cariaga, dijo que la banca privada ...iene la obligación de someterse a las disposiciones le... no hacen otra cosa que establecer lo que dice la Ley Ge...ancos, para su ordenamiento y saneamiento."Esa Ley no ...a (como dice la banca) ya que fue hecha por la misión ..., basada en la Ley de Bancos que rige en el sistema ban...americano, sino que fue desvirtuada por más de 900 dis...ie anteriores administraciones".

...o fue expresado a PRESENCIA al referirse al documento ...iación de Bancos e Instituciones Financieras, que plan... observaciones al decreto de reactivación, aduciendo su ...d en algunos puntos concretos referidos a la banca.

...jo que en medio de la crisis que atraviesa el país, la pro...bre la emisión de bonos de la banca privada internacio ...única opción sería que puede ofrecer porque tenemos la ...e Damocles" que significa la deuda externa.

...l país ha refinanciado la deuda bilateral y multilateral ...b de París en condiciones favorables y paga puntual...esos organismos, es porque estas instituciones hacen ...cias netas tal como se demuestra en el decreto de reac-

"La banca internacional -agregó- no ofrece capital fresco a la economía de Bolivia y ni siquiera lo hace a otros países que confrontan situaciones más estables en su economía. De tal forma ante la imposibilidad del gobierno, es la única opción sería y creemos que es viable debido a que los acreedores aceptaron esta enmienda al acuerdo firmado en 1981".

Explicó que esa enmmienda permite a Bolivia hacer la oferta de recompra de la deuda con rebajas substanciales y considera que es atractiva a la banca privada internacional dadas las condiciones en que se encuentra la economía.

A otra pregunta, el ministro respondió que .los requisitos para llevar adelante ese acuerdo son: 1) que el Fondo Monetario Internacional acepte el Fondo de Fideicomiso y 2) que el gobierno autorice ese acuerdo.

Finalmente, explicó que las medidas del decreto respecto al sistema bancario no tienen otra finalidad que conseguir el ordenamiento y saneamiento del sector para asegurar que los depósitos tengan sus recursos en instituciones saneadas y estables para no enfrentar sorpresas en momentos en que el país muestra un estado de confianza y estabilidad.

Ministro de Planeamiento

"La utilización del oro no precisa autorización congresal en Bolivia"

El ministro de Planeamiento y Coordinación, Gonzalo Sánchez de Lozada, aclaró ayer que "la utilización de las reservas de oro del Banco Central no requieren de autorización congresal, según dispone una ley del gobierno de Banzer Suárez".

Las operaciones que el gobierno pretende poner en marcha son absolutamente legales y están respaldadas plenamente por leyes de la nación, dijo a tiempo de exhortar a los militantes de ADN revicen las disposiciones que emitió en el ejercicio del gobierno, el jefe de ese partido político.

Afirmó que el gobierno está empeñado en poner en marcha el decreto de reactivación económica, aprobado el 10 de julio pasado, y "las operaciones financieras respaldadas con el oro de la reserva del Banco Central, son absolutamente legítimas".

Al referirse específicamente a la reactivación económica nacional, señaló que se trata de "un proceso de tres años que concluirá cuando haya arrancado el plan decenal de desarrollo. Es una tarea ambiciosa, difícil y absolutamente necesaria".

El Ministerio de Planeamiento y Coordinación ha iniciado el trabajo de acopio de información en los diferentes sectores socio-económicos del país, para formular el plan decenal, cuya característica fundamental será plantear el desarrollo en los ámbitos nacional, regional y local. Este documento será presentado a consideración del congreso nacional en la gestión de 1988-1989, para su aprobación y futura aplicación.

Sánchez de Lozada dijo asimismo que el plan "debe constituir una verdadera estrategia hacia el futuro para diseñar un verdadero estado nacional".

Con referencia a disposiciones que el gobierno tiene anunciadas para reorganizar o reestructurar las empresas descentralizadas del Estado, informó que el trabajo será entregado en el término previsto en el D.S. 21660, es decir dentro de 49 días.

"El objetivo es poner en vigencia normas que hagan más eficiente el funcionamiento de las instituciones descentralizadas del Estado, otorgarles mayor autonomía y responsabilidad en el manejo de los sectores económicos que tienen a su cargo".

...inete analizará hoy ...andas de petroleros

...ierno calificó como "delito muy serio,el de...uelgas en las circunstancias actuales" y des...ender cualquier incremento salarial" que ...tado por trabajadores de cualquier sector

...inistros de Interior y Planeamiento, Juan ...Durán y Gonzalo Sánchez de Lozada, respec...ie, formularon la advertencia luego de con...n el presidente Víctor Paz Estenssoro en pa...gobierno, anoche.

...s anunciaron para hoy, la reunión de ...s, convocada para las 9:30,en la que será ...do el planteamiento de incremento salarial ...trabajadores petroleros, la declaratoria de ...general del sector a nivel nacional a partir ...s y otros aspectos inherentes a la situación ...ra nacional.

...iar del Interior dijo que "la declaratorias de ...general en las presentes circunstancias es un ...uy serio". Añadió: "No es posible atender in...n salarial alguno, a los trabajadores de ...sector laboral del país".

...inistro de Planeamiento, por su parte, aseguró ...existe ninguna viabilidad para incrementar ...s en el país, especificando cuatro razones: La ...ón financiera nacional es álgida; la república ...ina no paga sus deudas a Bolivia por la com...ta de gas natural; el presupuesto general de la ...está aprobado y tiene vigencia hasta enero ...o y, finalmente, el gobierno está empeñado ...er en marcha la reactivación económica.

...alo Sánchez de Lozada, con referencia al con...lanteado por el sector petrolero, expresó su ...ia en que será solucionado antes de la huelga ...ada. "Creemos encontrar la fórmula de solu...el gabinete de mañana, sin que implique in...tos salariales".

RIO PILCOMAYO.- La imagen no se limita a este panorama del Chaco. Por el contrario refleja una realidad que tiene preocupados a todos los habitantes chaqueños: la falta de un puente que apoyaría los esfuerzos que hace esta región en pos de su desarrollo. Ese puente ahorraría 200 kilómetros en la carretera que une Tarija con Santa Cruz.

Experto soviético en La Paz

Nuevo orden económico solucionaría la crisis

La crisis económica que viven los pueblos latinoamericanos, incluido el boliviano, sólo podrán ser solucionados en la medida en que se modifique el orden económico internacional, sostuvo ayer Valery Kuznetsov, colaborador de la Academia de Ciencias de la URSS.

El economista soviético, especialista en problemas de América Latina, entrevistado por PRESENCIA, sostuvo que su país planteó la necesidad de una reunión de las Naciones Unidas, para buscar soluciones viables a este problema, y la vigencia de un nuevo orden económico internacional.

Actualmente, Latinoamérica sufre los efectos de la imposición de doctrinas económicas, por parte de organismos internacionales. De continuar esta actitud, podrían concluir destruyendo las economías de los países en desarrollo y del propio capitalismo.

A este factor externo, generador de la crisis económica regional, se suma otro, interno, consistente en el incipiente desarrollo industrial de los países.

Para superar este problema, se debe partir por buscar un accionar conjunto de los países latinoamericanos, pues sólo la cooperación de todos podrá permitir, incluso, enfrentar las presiones financieras internacionales.

En lo interno, los países en desarrollo, como los de América Latina, tienen otro problema: las estructuras obsoletas, que dificultan y obstaculizan el desarrollo.

Insiste el experto ruso, en que el paso inicial, en la búsqueda de soluciones a los problemas económicos regionales es lograr la unidad de todos los países.

REFORMAS.

Las reformas políticas, económicas, sociales y administrativas que se implantan en la URSS, a partir de abril de 1985, parten de la idea de que "no se estaban utilizando todas las posibilidades que permite el socialismo para lograr el bienestar de la persona humana".

En estos términos, explicó Kuznetsov el proceso iniciado por el actual gobierno de la Unión Soviética, y respaldado por el Partido Comunista.

En lo económico, se busca el desarrollo cualitativo, para alcanzar competitividad en los mercados externos, y, al mismo tiempo, satisfacer las necesidades internas del pueblo ruso.

Dentro del centralismo que significa la planificación económica, ahora se procede a la descentralización necesaria, que permitirá que instancias administrativas menores, o estados, puedan participar en la definición de políticas.

La propiedad estatal, que era la predominante, está siendo complemen-

(Pasa a la pág. 8)

...Perú y Bolivia repondrán sus hitos fronterizos

...a, 23 (EFE).- Perú y Bolivia ...aron hoy iniciar el próximo 15 ...eptiembre la reposición de hitos ...os 200 kilómetros de extensión ...frontera común de la península ...pacabana.

...bjeto de la reposición es tener ...demarcación visible de la línea ...frontera, ya que lo existe hasta ...n son rieles de cemento que sólo ...levan quince centímetros del ...o, según explicó el director na...al de Límites de Bolivia, general ...car Wilde.

...El acuerdo entre ambos países fue ...ptado en la Quinta Reunión de la ...misión Mixta Peruano-Boliviana, ...e fue clausurada hoy en Lima des...és de tres días de conversaciones. ...el subsecretario de política bila...al de la Cancillería peruana, Fe...e Valdivieso.

...a colocación de hitos, que ten...n alturas de 2.50 y 1.20 metros, ...rá a cargo de Bolivia y contará con la participación de observadores peruanos.

La delegación boliviana en esta ocasión estuvo presidida por Wilde, y de Perú por el director de fronteras y límites de la Cancillería , Jorge Colunge.

Se acordó asimismo en está reunión de la comisión mixta que la sexta reunión se celebrará en Bolivia, en los tres primeros meses del próximo año y que será el anfitrión el que decidirá fecha y lugar, según informa un despacho de la agencia estatal de noticias "Andina".

El pasado 15 de julio los cancilleres de Perú, Allan Wagner, y Bolivia Guillermo Bedregal, suscribieron en la ciudad peruana de Puno un plan de acción dirigido a la integración e impulso económico de ambos países y al aprovechamiento racional mutuo de las aguas del lago Titicaca.

En Tarija

Policía desalojó violentamente a mineros relocalizados y campesinos

Obispo condena acciones contra mujeres y niños

TARIJA, 24 (PRESENCIA).- Dos operativos violentos realizaron ayer autoridades departamentales, casi un centenar de efectivos policiales y agentes civiles de seguridad, contra 65 familias de trabajadores mineros relocalizados y campesinos pobres, que emigraron a esta capital en busca de trabajo, debido a la época seca.

Las acciones policiales se registraron en la mañana y en la noche, en la región comprendida entre los barrios de La Pampa y Villa Pizarro, donde las familias se habían asentado en terrenos baldíos y levantaron precarias viviendas y carpas de campaña.

Los terrenos pertenecían a un exlatifundista y fueron expropiados, luego de la Reforma Agraria. Allí debían habilitarse áreas verdes y campos deportivos, por lo que constituyen propiedad privada, según autoridades departamentales.

Anteriormente, el prefecto, José Vaca Garzón, había anticipado que "agitadores políticos" estaban alentando los asentamientos, por lo cual esos hechos serían reprimidos con la mayor drasticidad.

LOS OPERATIVOS

El primer operativo se registró el miércoles en la mañana , cuando los escolares se aprestaban a desayunar. Policías especializados en operativos antimotines, con perros amaestrados y otros elementos de apoyo, irrumpieron en el lugar y procedieron al desalojo de 65 familias, según relataron dirigentes de la federación de inquilinos.

Los policías y agentes de seguridad no respetaron a mujeres embarazadas ni a niños.

Otro grupo, se resistió a retirarse y levantó banderas bolivianas, mientras entonaban el himno nacional, pero también fue reprimido.

Inmediatamente, llegó el obispo de la diócesis, monseñor Abel Costas Montaño, para buscar el diálogo y hallar una pronta solución, que fue prometida por el prefecto, pero incumplida.

En la tarde, las familias mineras y campesinas, la mayoría con hijos pequeños, se albergaron en el local del obispado, en la Universidad Juan Misael Saracho y otros lugares, pero más tarde volvieron al terreno.

En las primeras horas de la noche, se produjo otro operativo policial, con vehículos especiales para repeler manifestaciones. Pese a la fría noche, las familias fueron mojadas y de nuevo arrojadas del lugar, con gases lacrimógenos.

Cerca a la medianoche, se observó, por las calles céntricas de la ciudad e inclusive en la plaza Luis de Fuentes, el paso de vehículos de la policía transportando familias hacia otros lugares.

OBISPO CONDENA ACCION POLICIAL

El obispo de la diócesis de Tarija, monseñor Abel Costas Montaño, conversó con PRESENCIA y expresó su preocupación y condena por los violentos acontecimientos.

"De ninguna manera, justifico la violencia

(Pasa a la pág. 8)

...studio de CEPAL

Situación económica de los países latinoamericanos es poco alentadora

...NTIAGO DE CHILE, 23 (EFE).-La situación ...mica en América Latina sigue presentando un ...o poco alentador, a pesar de que en 1986 se pro...n algunos cambios favorables para los países ...región, según un estudio de la CEPAL al que ...eso EFE.

...estudio de la Comisión Económica para ...a Latina y el Caribe (CEPAL) será presentado ...décimonovena asamblea, prevista para la se...semana de agosto en Nueva York, y que estará ...da por una reunión de su comité de expertos ...mentales.

...umento destaca que la evolución económica ...ica Latina durante 1986 fue muy compleja, ...mientras las principales variables internas - ...ón, empleo, inflación - mostraron en gene...os positivos, la mayoría de los indicadores ...r externo exhibieron un claro deterioro.

...ucto interior bruto de la región aumentó en ...3.8 por ciento, tasa similar a la de 1984 pero ...e la de 1985 que fue sólo de 2.6 por ciento. ...riamente a lo ocurrido en los dos años an...la expansión de la actividad económica se ...en 1986 en los países no exportadores de ..., cuyo producto creció 6.7 por ciento, mientras que el de los exportadores disminuyó, en conjunto 1.4 por ciento, principalmente a causa de la caída de casi 4 por ciento que sufrió México.

La tasa media de la inflación, que en 1985 había alcanzado un nivel sin precedentes de 275 por ciento, se redujo marcadamente hasta llegar en 1986 a 165 por ciento, y sus casos más notables fueron los de Argentina, Perú, Brasil y, sobre todo Bolivia.

Respecto al sector externo, el estudio de la CEPAL constata que el colapso del precio internacional del petróleo, así como la continuación con pocas excepciones de la presistente tendencia descendente de los precios de los productos primarios, influyeron profundamente sobre la evolución de la economía latinoamericana durante 1986.

Estos cambios afectaron de forma muy diversa a las cuentas externas de los distintos países de la región, cuyos resultados reflejaron, además, las marcadas diferencias entre sus políticas cambiarias, comerciales y de endeudamiento externo.

El valor de las exportaciones latinoamericanas, que en 1985 había bajado 6 por ciento, disminuyó en 1986 15 por ciento, como resultado de un descenso de casi 13 en el valor unitario, y de 2.5 en el volumen exportado.

Irán amenaza hundir buques que son escoltados por Armada de los EE.UU.

Gobierno desmiente cambio de ministros

Los ministros de Informaciones y Secretario General de la Presidencia rechazarón una versión periodística difundida ayer que anunciaba cambios en el gabinete del presidente Víctor Paz Estenssoro para el 6 de agosto próximo y la calificaron como "puramente especulativa".

Hermann Antelo, portavoz oficial del gobierno, dijo: "No existe ninguna información oficial sobre ese aspecto, por lo que la versión es una simple especulación".

Añadió que el presidente Paz Estenssoro no ha hecho conocer en ningún momento su disposición de modificar la estructura ministerial. Agregó que "todo cambio constituye una atribución constitucional del jefe de Estado."

El jefe del comando laboral del Movimiento Nacionalista Revolucionario, Abel Ayoroa Argandoña, que conversó durante dos horas con el presidente Paz, aclaró que son falsas las versiones difundidas sobre una futura sustitución del jefe del MNR, la modificación del gabinete de ministros y otros extremos difundidos en los últimos días".

Dijo: "Una de las finalidades del actual gobierno es evitar cambios en el gabinete de ministros. El presidente Paz no tiene en mente ningún cambio en agosto".

MANAMA, BAHREIN, 23 (AP).- Dos buques cisterna de Kuwait, reabanderados con el estandarte de Estados Unidos y escoltados por buques de guerra norteamericanos, avanzan por el Golfo Pérsico con destino a un puerto kuwaití para cargar petróleo , que Irán considera como carga prohibida.

Poco antes del anocher el convoy se desplazaba frente a las costas de Arabia Saudita, en la última etapa de su viaje de 800 kilómetros iniciado en el Estrecho de Ormuz.

Los buques cisterna kuwaities son los rebautizados Bridgeton de 401.382 toneladas y Gas Prince de 46.730 toneladas, y avanzan escoltados por un área donde recientemente las nevagación fue objeto de ataques por rápidas embarcaciones iraníes.

Entretanto, la agencia noticiosa iraní IRNA dijo hoy que el ministro de relaciones exteriores de Irán, Alí Akbar Velayati, afirmó que las cargas de petróleo que los buques cisterna reabanderados recibirán en Kuwait serán consideradas "mercancías prohibidas".

La versión añadió que la posición iraní estaba esbozada en un mensaje que Velayati envió al secretario general de la Organización de las Naciones Unidas, Javier Pérez de Cuellar, en que dijo que Irán ha comprobado que durante toda su guerra con Irak "Kuwait ayudó continuamente al agresor Irak en el plano político, financiero y logístico, y vendido petróleo en nombre de ese país".

URSS formaliza en Ginebra propuesta sobre control armamentista global

GINEBRA, 23 (AP).- La Unión Soviética presentó hoy formalmente ante las negociaciones sobre control armamentista aquí la nueva propuesta sobre la eliminación global de proyectiles de corto y mediano alcance, e instó a Estados Unidos a que retire los "obstáculos artificiales" que impiden llegar a un acuerdo.

La nueva propuesta habíasido formulada por el dirigente soviético Mijail S. Gorbachov en declaraciones al diario indonesio "Merdeka", divulgadas anoche por la agencia noticiosa TASS, y parecería eliminar por lo menos un obstáculo a las gestiones en Ginebra, que se han visto, estancadas desde hace varios meses.

Los soviéticos se habían opuesto al plan norteamericano de emplazar 100 ojivas nucleares en Alaska, mientras que Washington sostuvo que la verificación del cumplimiento de un acuerdo se vería facilitado si ambas destruyeran sus respectivos proyectiles de alcance medio.

Las delegaciones de las dos superpotencias, para considerar las fuerzas nucleares de alcance intermedio, se reunieron hoy durante una hora en la misión diplomática soviética aquí. El grupo norteamericano está encabezado por Maynard Glitman y el soviético por Alexei Obujov.

Programa de reforma agraria en Filipinas

MANILA, 23 (AP).- La presidenta Corazón Aquino decretó hoy un programa de Reforma Agraria que afecta a la mayorá de las propiedades, incluyendo a la hacienda azucarera de su propia familia. Pero dijo que el Congreso decidirá cuantas propiedades podrán retener los terratenientes.

El decreto representó una transacción entre los que presionaban en favor de un detallado programa de Reforma Agraria, incluyendo un límite a las propiedades privadas, y aquellos que afirmaban que el Congreso debería poner en ejecución un programa de tanto alcance. El congreso iniciará sus sesiones el lunes.

El vocero presidencial Teodoro Benigno dijo que el decreto cubre todas las tierras de propiedad pública y privada a excepción de aquellas de propiedad de "minorías culturales". Dijo que la señora Aquino ordenó a los miembros de su gabinete que apoyaran el programa o que renunciaran.

El decreto exige a los terratenientes registrar sus propiedades en un plazo de 180 días. Los campesinos pagarán por sus nuevas tierras en 30 cuotas anuales con un interés anual del 6 por ciento.

La señora Aquino dijo en una conferencia de prensa que el congreso debe decidir sobre las prioridades para la redistribución de las tierras y los límites para la retención, en 90 días. Si el Congreso no lo hace, dijo que el gobierno decretará sus propias prioridades y límites.

En El Líbano

Desusada manifestación de unidad entre cristianos y musulmanes

BEIRUT, 23 (AP).- Las comunidades cristianas y musulmanas en guerra de El Líbano dieron hoy una desusada manifestación de unidad con motivo de una huelga general convocada en protesta contra el alza desmedida en los precios causada por la rápida devaluación de la moneda libanesa.

Bancos, escuelas, tiendas, restaurantes, cinematógrafos y otros comercios cerraron hoy en Beirut y otras ciudades libanesas para secundar la tercera huelga "contra el hambre" de este año convocada por la Confederación General de Sindicatos Laborales (CGSL).

Los hospitales, las farmacias y las panaderías fueron excluídas de participar en el paro, dijo una declaración de la CGSL. La libra libanesa, que fuera otrora la moneda más sólida del Medio Oriente, bajó hoy al nivel sin precedente de 178 frente al dólar en el mercado cambiario de Beirut, reflejó del rápido declive de la economía de esta nación asediada por la guerra.

La libra se cotizaba a 120 por dólar en abril pasado, oportunidad en que la CGSL lanzó su segunda huelga nacional este año en demanda de mejores salarios y la solución a la crisis económica.

Periodista chileno cumplió dos semanas de reclusión

SANTIAGO DE CHILE, 23 (EFE).- El director del semanario opositor chileno "Análisis", Juan Pablo Cárdenas, cumplió sus primeras dos semanas de reclusión nocturna en el centro de detención "Manuel Rodríguez" de Santiago.

El periodista fue condenado a una pena de 541 días de cárcel nocturna - entre las diez de la noche y las seis de la mañana - como responsable de difamación contra el jefe del estado, general Augusto Pinochet, por los editoriales publicados en su revista.

Treinta y ocho años, casado y padre de seis hijos, Cárdenas fue sentenciado por la Corte Suprema de Chile el pasado 14 de mayo, días antes de que recibiera en Helsinki "la pluma de oro de la libertad", máximo galardón otorgado por la federación de dueños de periódicos de 29 países europeos (FIAP), por su labor en defensa de la libertad de expresión.

"Análisis", semanario que durante sus casi diez años de vida ha mantenido una constante posición crítica contra el gobierno del general Augusto Pinochet, ha sido clausurado en tres oportunidades, la última de las cuales fue por 3 meses el año pasado.

Según explicó a EFE, refiriéndose a la condena de reclusión nocturna que ha comenzado a cumplir, en el centro de detención recibe buen trato, tiene una celda individual y puede conversar con otros presos aproximadamente durante una hora, mientras se mantiene encendida la iluminación eléctrica del recinto.

FUERZAS PARAMILITARES.- Un integrante de las fuerzas paramilitares de Bangladesh arresta a un manifestante y lo introduce en un vehículo en Dacca. La Policía cargó contra 500 manifestantes antigubernamentales durante uña huelga general convocada en demanda de la renuncia del presidente general Hussain Erskhad (Dacca, Bangladesh, Radiofoto AP).-

Para fines de este mes

Costa Rica propone reunión de cancilleres centroamericanos

SAN SALVADOR, 23 (EFE).- El gobierno de Costa Rica ha hecho una contrapropuesta para que la primera reunión de cancilleres de Centroamérica y el Grupo de Contadora se celebre el 30 y 31 de julio en Tegucigalpa, afirmaron hoy en San Salvador fuentes diplomáticas.

El embajador de Costa Rica en El Salvador, Manuel Fernández, dijo hoy a EFE que la nueva fecha "parece ser la más conveniente" para que los países de América Central y de Contadora (Colombia, México, Panamá y Venezuela) se reunan y preparen la "cumbre" de presidentes del área.

Los presidentes Vinicio Cerezo de Guatemala, y José Napoleón Duarte, de El Salvador, propusieron el pasado fin de semana en la capital salvadoreña dos reuniones previas de los cancilleres del área y Contadora.

La primera, que se celebraría en Tegucigalpa el 28 y 29 de julio, estaría dedicada a analizar el plan de paz del presidente de Costa Rica, Oscar Arias Sánchez.

En la segunda, que se celebraría en Guatemala una semana después y unos días antes de la "cumbre" del 6 y 7 de agosto, los ministros de Relaciones Exteriores centroamericanos prepararían "la agenda" de la reunión de presidentes.

Fernández explicó que la nueva fecha sugerida por Costa Rica es para que "todos los países centroamericanos asistan a la cita y descartó que se pudiese realizar antes "por la premura del tiempo".

Además, Fernández explicó que si se quiere que estén todos los cancilleres de Contadora tiene que hacerse después de la visita oficial que realizará el presidente de Venezuela, Jaime Lusinchi, a México, durante los días 27 y 30 de julio.

Desde Costa Rica se informó hoy de que el presidente Oscar Arias emprenderá el próximo 26 y 27 de julio una gira por las capitales centroamericanas para asegurar la asistencia de todos los ministros de Relaciones Exteriores a las reuniones previas y la participación de los gobernantes en la "cumbre" de Guatemala.

El Papa condena asesinato de dos religiosos en Ecuador

CIUDAD DEL VATICANO, 23 (AP).- El Papa Juan Pablo II condenó hoy enérgicamente la matanza de dos religiosos registrada el martes en Ecuador.

El Pontífice dijo que el obispo Alesandro Lavaca Ugarte y la monja Inés Arango, a quienes indios ecuatorianos mataron con flechas, son "víctimas de una violencia injustificable".

El secretario de Estado del Vaticano, Cardenal Agostino Casaroli, envió en nombre del Pontífice un mensaje al Presidente de la Conferencia Episcopal ecuatoriana Antonio José González Zumarraga, en el que dice que el Papa "expresa una vez más su enérgica condena por las acciones contra la vida y la dignidad de las personas, especialmente cuando cumplen su misión evangelizadora".

Los restos del Obispo Lavaca, de Aguarico, español nacionalizado ecuatoriano de 65 años, y la monja Arango, colombiana de 50 años de la Congregación Terciarias Capuchinas, fueron hallados por misioneros que viven en la selva amazónica ecuatoriana. Los cadáveres estaban atravesados, con flechas, disparadas, según se dijo, por un grupo de indígenas que huyó del sector.

El Obispo Lavaca y la monja Arango llegaron el lunes en misión al sector, utilizando el método usual de obsequiar regalos a los nativos antes de intentar la comunicación.

En Río de Janeiro

Policía rescata a rehenes y mata a tres asaltantes

RIO DE JANEIRO, 23 (AP).- Tres malean[tes] mantuvieron a una familia de rehen du[rante] cinco horas al fracasar en un asalto fu[eron] muertos por la policía en una especta[cular] operación que involucró a más de 100 ag[entes] según las autoridades.

Los asaltantes, dos hombres de unos 20 [años] de edad y un menor, se habían introducido en el domicilio de un comerciante en el barri[o de] clase media Isla del Gobernador, cerca[no al] aeropuerto internacional El Galeao.

Despachos de prensa dijeron que comieron y bebieron vino y whisky, mant[uvieron] amenazados a la dueña de casa y sus tres hijo[s de] 11 a 16 años, además de un amigo de los niños [de] 17 años. Los asaltantes estaban armados con revólveres y una escopeta, que luego se supo era juguete.

Según lo informado por la prensa, un [vecino] avisó a la policía después de notar un movim[iento] extraño en la casa. Unos 100 policías civ[iles y] militares cercaron el lugar, y el secretario de policía civil de Río, Marco Heusi, negoció du[rante] dos horas con los malcantes utilizando [un] megáfono.

TELEFONOS AUTOMATICOS DE LA PAZ S.A.

RR.PP. Nº 4

FACTURACION DEL SERVICIO TELEFONICO POR EL MES DE MAYO

Se recuerda a nuestros ab[o]nistas que las facturas [del] servicio telefónico del mes [de] MAYO, se encuentran a [su] disposición en todas nuest[ras] Agencias y Sucursales [de] Cobranza.

La Paz, 21 de julio de 1987

LLOYD AEREO BOLIVIANO S.A.M.
LA PAZ 24 de JULIO DE 1987

SALIDAS		LLEGADAS
VLO. 929 Santa Cruz	Hs. 07:00 VLO. 800 Cochabamba	Hs. 07:40
VLO. 929 Sao Paulo	Hs. 07:00 VLO. 901 Miami	Hs. 08:20
VLO. 929 Rio de Janeiro	Hs. 07:00 VLO. 901 Panamá	Hs. 08:20
VLO. 929 Buenos Aires	Hs. 07:00 VLO. 901 Santa Cruz	Hs. 08:20
VLO. 929 Salta	Hs. 07:00 VLO. 812 Santa Cruz	Hs. 10:00
VLO. 929 Asunción	Hs. 07:00 VLO. 812 Cochabamba	Hs. 10:00
VLO. 811 Cochabamba	Hs. 08:30 VLO. 772 Tarija	Hs. 16:00
VLO. 811 Santa Cruz	Hs. 08:30 VLO. 772 Sucre	Hs. 16:00
VLO. 632 Trinidad	Hs. 09:20 VLO. 639 Guayaramerin	Hs. 16:50
VLO. 632 (Santa Ana)	Hs. 09:20 VLO. 639 San Joaquin	Hs. 16:50
VLO. 632 (Guayaramerin)	Hs. 09:20 VLO. 639 Magdalena	Hs. 16:50
VLO. 771 Sucre	Hs. 10:50 VLO. 639 Trinidad	Hs. 16:50
VLO. 771 Tarija	Hs. 10:50 VLO. 816 Asunción	Hs. 18:00
VLO. 819 Cochabamba	Hs. 16:45 VLO. 816 Santa Cruz	Hs. 18:00
VLO. 819 Santa Cruz	Hs. 16:45 VLO. 816 Cochabamba	Hs. 18:00
VLO. 809 Cochabamba	Hs. 17:30 VLO. 430 San Borja	Hs. 18:00
VLO. 900 Santa Cruz	Hs. 20:00 VLO. 430 Reyes	Hs. 18:00
VLO. 900 Panamá	Hs. 20:00 VLO. 430 Rurrenabaque	Hs. 18:00
VLO. 900 Miami	Hs. 20:00 VLO. 924 Rio de Janeiro	Hs. 19:50
	VLO. 924 Sao Paulo	Hs. 19:50
	VLO. 924 Buenos Aires	Hs. 19:50
	VLO. 924 Santa Cruz	Hs. 19:50

Informes adicionales a los teléfonos: 367711/12/13

Nota: Entre paréntesis Vlos. que salen al día siguiente

LLOYD AEREO BOLIVIANO S.A.M.
TUS PROPIAS ALAS

SAMAPA
SERVICIO AUTONOMO MUNICIPAL DE AGUA POTABLE Y ALCANTARILLADO

CORTE SUMINISTRO DE AGUA ZONA SUR Y MIRAFLORES

SAMAPA, comunica a los usuarios y pobladores de la Zona Sur y gran parte de Miraflores (que se detallan líneas abajo) que hoy viernes 24 de julio de suspenderá el suministro de agua potable, debido a trabajos de emergencia y mantenimiento en los canales de las represas Incachaca y Hampaturi, que conducen el agua cruda hasta la Planta de Pampahasi.

SECTORES AFECTADOS: De horas 9:00 a 24:00

Villa Armonía, San Isidro, Alto Obrajes, Obrajes, Següencoma Alto y Bajo, Bella Vista, Calacoto, La Florida, Irpavi, Bolognia, Koani, Achumani Alto y Bajo, San Miguel, Auquisamaña, Los Pinos y Cota Cota.

De horas 12:00 a 24:00

Villa Copacabana, Villa San Antonio, Miraflores Alto y Bajo, Villa Fátima, Barrio Minero, Las Delicias y Villa La Merced.

SAMAPA, pide disculpas por las molestias ocasionadas y recomienda tomar previsiones.

La Paz, julio 1987
RELACIONES PUBLICAS

EMPRESA COMERCIAL IMPORTANTE
NECESITA
INGENIERO AGRONOMO CON TITULO EN PROVISION NACIONAL

Para trabajar en todo el país, con residencia en La Paz.

OFRECE:
- Buena remuneración
- Movilidad para el trabajo
- Capacitación periódica.

REQUISITOS MINIMOS:
- Edad 25 a 35 años.
- Experiencia en venta de agroquímicos y en cultivos agrícolas en general.
- Iniciativa propia.

SI A USTED LE GUSTA VENDER Y TRABAJAR EN UNA FIRMA DE PRESTIGIO ESTA ES SU OPORTUNIDAD.

ENVIE SU CURRICULUM VITAE, CON PRETENSIONES SALARIALES Y FOTOGRAFIA RECIENTE A: Casilla de Correo Nº 8038 - LA PAZ.

GUIA PROFESIONAL

MEDICOS

DR. ALFREDO ZEBALLOS BRAVO
ESPECIALISTA EN ENFERMEDADES DE PIEL

Atiende a niños y adultos -Inmunoterapia- alergias - venéreas - Criocirugia - Implante de Colágeno.

Edif. el Cóndor, 2º piso, Of. 201. Telf. 359318 - 341404. Calle Batallón Colorados. (3-23Julio/213488)

DRA. RUTH MALDONADO BALLON
GINECOLOGIA-OBSTETRICIA

Flujos vaginales, hemorragias, tumores mamarios, planificación familiar, esterilidad, menopausia, examen pre-matrimonial, prenatal, partos, orientación sexual de la pareja.

Consultorio: Edf. Herrmann (frente a cine Monje Campero) piso 17, tardes 14 a 19 horas, favor reservar hora Telf. 350040 (10-10 agosto/213489)

Dr. GUILLERMO SUAREZ TEJADA, MEDICO UROLOGO. Enfermedades y cirugía de riñones, vejiga, próstata, etc. Venéreas. Problemas sexuales. Urología Infantil. Consultorio: Edif. Cine Monje Campero. Primer Piso. Telf. 326703. Domicilio: Telf. 785617. Consultas de 18 a 20 horas.

Dr. DANIEL ELIO-CALVO
GASTROENTEROLOGO DE ADULTOS Y NIÑOS
ECOGRAFIA - ENDOSCOPIA

Av. Ecuador, pasaje Quito 640, Teléf. 372331, Dom. 371002, Urgencias 320844. (1 julio al 31 de julio/213487)

DR. MARIO ARAMAYO ROA
GINECOLOGO - OBSTETRA
DIRECTOR CLINICA ARAMAYO S.R.L.

Especialización: Universidad Nacional Autónoma de México. Instituto Mexicano del Seguro Social. Bogotá, Colombia.

Cirugía Ginecológica: Prenatal, Esterilidad, Planificación familiar Diagnóstico precoz del cáncer uterino y mamario, Ecografía y Laparoscopia diagnósticas.

Consultorio: Clínica Aramayo S.R.L. Av. Busch-Pasaje Busch Nº 16 (entre Carrasco y Pasoskanki) Horas: 11: a 12:30 y de 16:00 a 19:00

Teléfonos: Cons. 369522, Dom. 322824, Clínica Aramayo 370727

EMERGENCIAS: Busca Móvil: 321636-320844. FAVOR RESERVAR HORA (9 - 8 Agst/213490)

DERMATOLOGIA COMPUTARIZADA
CENTRO MEDICO DE PIEL
DR. JOHNNY DE LA RIVA GUZMAN

Edif. Cámara Nal. de Comercio, piso 8, Telf. 375315 Av. Mcal. Sta. Cruz.

Enfermedades de piel- VENEREAS - Vitiligo - Psoriasis - Manchas de piel - Caída de cabello, Acne en todas sus formas Clínicas, Seborrea, transplante e implante de pelos - Crio - laser 1988, terapia en queloides y cancer de piel CIRUGIA DERMATOLOGICA Lipoaspiración - Lipoimplante.

Conceptos de último congreso mundial sobre Minoxidil para la calvicie.

Dr. PEDRO YAKSIC FERAUDY
PEDIATRA NEONATOLOGO

Atiende en el EDIFICIO MARISCAL DE ZEPITA

Bloque B Of. 209 Av. Mariscal Santa Cruz - Pasaje Peatonal de 15 a 20 Horas.

Teléfonos Consultorio 369523, Domicilio 371570. Busca Móvil 320844 - 321636

Favor reservar hora

DR. ALFREDO RAMIREZ TORRICO Cirujano urólogo. Estudios de Especialización Universidad de Chile. Cirugía y enfermedades de riñones, vejiga, próstata, genitales e infertilidad. Enfermedades venéreas y sus complicaciones. Avenida Camacho 1377 2do. piso Of. 4. Teléfonos 357219 y 364817. Horario: Días particulares de 16 a 19. Sábados de 11 a 12. (16-5 Julio/213483)

CONSULTORIO UROLOGICO

ENFERMEDADES DE RIÑONES, VEJIGA, URETRA, PROSTATA, ETC., VENEREAS.

DR. ORIHUELA MONTERO DE (15 A 18)

DR. RAFAEL ORIHUELA NICOLAU DE (18 A 20).

AV. ARCE 2081 EDIF. MONTEVIDEO 2DO. PISO TELF. 326183 (12-10 AGT/213484)

CENTRO MEDICO DE ESPECIALIDADES "LA PAZ"

Avenida 6 de Agosto Nº 2380 Tel. 343261 Buscamóvil 810136-8

GINECOLOGIA-MASTOLOGIA. Dr. Edgar Tapia Arroyo Especializado en Glándulas Mamarias

-CIRUGIA GENERAL Y GASTROENTEROLOGIA. Dr. Edgar Ledezma Gálvez

-PEDIATRIA Y NEONATOLOGIA Dr. Alfredo Rodríguez Vargas.

-NEUROLOGIA Y NEUROCIRUGIA. Dr. Edgar Arene Rada.

-TRAUMATOLOGIA Y ORTOPEDIA. Dr. Alberto Romero Cruz.

-CIRUGIA PLASTICA Y ESTETICA. Dr. Ricardo Ayala Rojas.

-ANATOMIA PATOLOGICA Y CITOPATOLOGIA Dr. Alonso Padilla Villalta.

LABORATORIO CLINICO E INMUNOLOGICO Dr. Jaime Quintanilla Aguirre.

DR. JULIO ZAPATA ZURITA
Abogado

Asuntos: civiles, de familia, sociales, mineros, penales, administrativos

Bufete: Edificio "Arco Iris" Yanacocha 441 Piso 11 Of. 1103, lado Palacio de Justicia. Teléfono Dom: 790575 (23-6 Agosto/213493)

LABORATORIOS

Dr. RUBEN TEJADA ANDRADE. Laboratorios de análisis clínico "Roux" - Análisis de Sangre en general, bioquímica, orinas, heces. L.C.R., jugos gástricos y duodenal, pruebas de embarazo, parasitológicos y bacteriológicos. Dirección: Edif. Mariscal de Zepita Av. Mariscal Santa Cruz Nº 861, Esq. Pasaje peatonal Bloque "A" 2do. piso. Of. 201 (entre plazas San Francisco y Pérez Velasco). Tels. Lab. 324528. Tel. Dom. 321122 - Casilla 2665.

AGENDA

PRESENCIA, Av. Mariscal Santa Cruz Edificio [Es]peranza 2º piso, teléfonos: CENTRAL: 37244- 3519[...]

LA PAZ
ESTABLECIMIENTOS FARMACEUTICOS PARA EL 24 DE JULIO

LA PAZ Av. 16 de Julio Edif. Alameda. Tel. 37[...] BRISTOL C. Yanacocha Nº 441 Edif. Arco Iris [...] 353569. LIBANO C. Murillo Nº 895 Tel. 35665[...] TORIA C. Pedro Salazar Nº 278 Tel. 36237[...] TAVO EMILIO C. Ricardo Mujia Nº 617 Tel. 34[...] JUSTO JUEZ C. Otero de La Vega Nº 435 San P[...] Tel. 369194. LA SEGURA Av. Saavedra Nº [...] NEWTON Av. Busch Nº 741 Tel. 361002. PERA[...] Av. Tejada Sorzano Nº 514 T Tel. 342202. VIR[...] DE LA MERCED Av Pasos Kanqui Nº 1681. IN[...] C. Ingavi Nº 769 Tel. 328767. FUENTE DE VID[...] República Nº 1415 Tel. 374412 ARIES C. [...] mayo Nº 635 Tel. 326115. CRUZ DE ORO C[...] Andes Nº 1013 Tel. 350183. ILLAMPU C. Illam[...] 734 Tel. 366483. MARIA AUXILIADORA C. [...] Següencoma Tel. 784537 LATINA C. 21 C. Co[...] San Miguel Nº 1000 Local 4. Tel. 791691. FL[...] SUC. I Av. Alfonso de Ugarte Nº 6 V. 16 de Julio [...]

TELEFONOS DE TERMINAL DE BUSES LA P[AZ]

Informaciones Terminal de Buses Tels. 367275 - [...] Transportes KORILAZO Tel. 323810. Trans[...] AROMA Tel. 357449. Pullman "NOBLEZA" [...] 361427. Pullman ATLAS Tel. 328621. Pullm[...] VAROA Tel. 327096. Flota COPACABANA [...] 366783. Pullman BOLIVIA Tel. 355854. Pullm[...] RUS IMPERIAL Tel. 350793. Flota RELAMP[...] Tel. 369758. Flota ANDINO Tel 320471. Flot[...] DORADO, Tel. 359153. Flota SAN FRANCISCO [...] 378084. Flota ORURO Tel. 354612. Flota BUSTI[...] Tel. 326894. Pullman PUNATA Tel. 377909. [...] PANAMERICANA Tel. 371119. Transporte[...] TORAL Tel. 358603. Transportes INQUISIV[...] 341050. Pullman URKUPIÑA. Tel. 353214. [...] portes COPACABANA. Tel. 322888. Transporte[...] AGOSTO Tel. 320542. Transportes SAN LOR[...] Tel. 328911. Transportes VELOZ DEL SU[...] 323146. Transportes CISNE Tel. 363321 Tran[...] EL CONDOR Tel. 320471 Transportes LA PA[Z] 359629. Pullman AMERICA Tel. 352113. Au[...] POTOSI: Tel. 355485. Transportes 10 DE NO[VIEM]BRE Tel. 361138.

TELEFONOS DE URGENCIA

HOSPITAL DE CLINICAS Maternidad Tel. [...] TRANSITO Tel. 371224 y 371220. ASISTENC[IA PU]BLICA Tel. 118 - 376668. MATERNIDAD Tel. [...] NEUROCIRUGIA Tel. 320728. PENSIONAD[...] 322823. BOLIVIAN POWER Co. Ltd. REC[...] Tel. 354357. BOMBEROS Tel. 378468- 3784[...] HOSPITAL DE CLINICAS CENTRAL Tel. [...] ATENCION DE PARTO DOMICILIARIO Tel. [...] RADIO PATRULLA Tel. 110. AASANA (Aero [...] Informaciones) Línea Piloto Tel. 810122. S[...] Tel. 311222. DIRECCION NAL. DE [...] TIGACION. Tel. 356124 y 125128. ESTACIO[N CEN]TRAL Tel. 353510. -352510. BUSCAMOVIL [...] Maestro, Tel. 320644 INSTITUTO NACION[AL DE] FARMACODEPENDENCIA (INIF) Tel. [...] Atención las 24 horas sdel día.

H. MUNICIPALIDAD DE LA PAZ

TELEFONO DEL RETEN Tel. 371235; MUN[...] DE EMERGENCIA Tel. 371256 - 37526 TA[...] clamos Tel. 133. Informaciones. Tel. 104 SEN[...] HORA Tel. 117 y LARGA DISTANCIA EXT[...] Tel. 356700 Interior. Tel 101 INFORMES Tel. [...]

EMPRESAS AEREAS

LUFTHANSA Oficinas Aeropuerto Tel. [...] OFICINAS CARGA AEROPUERTO Tel. [...] AEROLINEAS ARGENTINAS Tel. 3517[...] FRANCE Tel. 351740 EASTERN AIRLINES [...] Plaza Venezuela 1440 Edif. Herrmann, pla[nta] [...] Tel. Reservaciones: 351360-61-62 AEROP[...] 810114 -810115 Carga 810215 LINEA AERE[A IM]PERIAL La Paz Edificio Mariscal de Zepi[ta] [...] Comercio Nº 1 Tel. 369307 - 369306 Potosí Ca[...] Nº 86 Tels. 36431- 26432 Sucre Plaza 25 de M[ayo] [...] 5931 Cochabamba Av. Heroínas Nº 3838 Esq. [...] UNITOURS Ltda. Tels. 27711 - 29632 Casill[a] [...] Santa Cruz AGENCIA CRUCEÑA DE TU[RISMO] [...] Suárez de Figueroa 71 Tels. 41068 - 36372 Ca[...] Tarija SAMATOURS (Suc. 4620 Tel. 3394-2610 [...] 61.

PRESENCIA

Director: Armando Mariaca V.
Jefe de Redacción: Carlos Arze C.

Economía de oferta frente a una demanda deprimida

Un examen más detenido del decreto 21660, da lugar a una conclusión: la mayoría de los capítulos tienden a una economía de oferta; es decir, a la creación de bienes de uso y consumo, tanto para la exportación como para el consumo interno.

Para que esta finalidad sea cumplida - y lo saben así los miembros de la comisión económica del gobierno - es necesario crear las condiciones necesarias de mercado. El extranjero - cubierto por quienes trabajan cuantitativa y cualitativamente en mejores condiciones de oferta - prácticamente está cubierto y los pocos espacios existentes, están sometidos a cupos de importación proveniente de otros países en condiciones muy favorables.

El mercado interno tiene una capacidad adquisitiva muy incipiente tanto por los bajos salarios como porque la mayoría del campesinado sólo absorbe un mínimo porcentaje de la producción o importación de bienes de uso y consumo.

Si bien es evidente que las ampliaciones industriales que se produzcan darán lugar a la creación de nuevas fuentes de trabajo - que absorberán por lo menos parte del desempleo - hay que convenir que sueldos y salarios serán del tipo que actualmente rige en el país; sueldos que, aunque se diga lo contrario, tienen un limitado poder adquisitivo.

El decreto de reactivación económica no dice algo concreto sobre posibilidades de mejorar los ingresos de la enorme masa asalariada y cuya capacidad adquisitiva - por efecto de la misma crisis - es baja. El único capítulo importante es el destino de 40 millones de dólares para la construcción de viviendas y que, como máximo, será posible un total de 5.000 con lo que se disminuirá muy poco el enorme déficit existente en este campo. De todos modos, este es un paso muy positivo para solucionar problemas tan álgidos como es el déficit habitacional.

La economía, en todo caso, tiene que ser de oferta y demanda. Habrá que crear pronto las condiciones necesarias para que el poder de demanda exista. De otro modo, el aumento de producción implicará un inútil abaratamiento de mercaderías por ausencia de mercado. Este es un aspecto que deberán estudiar, con cuidado y responsabilidad social, no solamente las autoridades sino también los empresarios privados. Se dirá seguramente que el análisis de este tema parece subjetivo y no acorde con la realidad y fines del decreto 21660; pero sí, se deberá reconocer que no se puede - ni se debe - pensar sólo en una economía de oferta descuidando el campo de la demanda que está referido a las necesidades y posibilidades del pueblo.

La huelga, un recurso que posterga soluciones

La amenaza de una nueva huelga, preocupa a la colectividad. El recurso, por gastado, causa, inclusive en quienes se suman a él, desconcierto y desilusión. Parece que, de un tiempo a esta parte, la mayoría de los dirigentes sindicales han perdido la iniciativa y la capacidad de discernimiento para encontrar caminos más coherentes y menos perjudiciales para la solución de sus problemas.

La huelga anunciada esta vez, es de los trabajadores petroleros que, 'si el gobierno no soluciona satisfactoriamente' sus planteamientos, se producirá a partir del día lunes. Estos trabajadores cuentan con dos directivas antagónicas: sin embargo, parece que sólo la falta de imaginación los ha unido para adoptar la extrema medida.

Una huelga de los trabajadores del petróleo, en las circunstancias en que vive el país, tan sólo determinará la complicación de los problemas existentes. El gobierno procura tener reuniones con quienes cuentan con el poder de convencer a sus mandantes para que en base al diálogo se puedan encontrar caminos más viables.

Una huelga de este tipo, por los factores multiplicadores que tiene, especialmente en el campo del transporte, paralizará la mayoría de las actividades; la no venta de hidrocarburos que precisa una parte de la industria - kerosene, diesel, gasolina, aceites, grasas y otros - ocasionará perjuicios muy grandes y de imprevisibles consecuencias. Es lamentable que los dirigentes del sector no comprendan esta situación, como también hay que lamentar que las autoridades, con un conflicto en puerta, recién se acuerden que deben dialogar y buscar los mejores remedios a situación tan difícil.

Se sabe que ayer varios ministros intentaban encontrar posibles soluciones; pero que encontraron difícil el acceder a los pedidos porque ello implicaría debilitar la política económica del gobierno y, sobre todo, sentar las bases de un nuevo proceso inflacionario del que, lógicamente, serían víctimas, otra vez, los mismos trabajadores.

Dios nos habla cada día

Jesús dijo: "Escuchen ahora la explicación del sembrador:

Cuando uno oye la Palabra del Reino, pero no la escucha con atención, viene el Malo y la arranca lo que encuentra sembrado en el corazón: esto es lo sembrado en la orilla del camino.

Lo sembrado en tierra pedregosa es la persona que al principio oye la Palabra con gusto, pero no tiene raíces y dura poco. Al sobrevenir las pruebas y las persecución por causa de la Palabra, inmediatamente sucumbe.

Lo sembrado entre espinas es la persona que oye la Palabra, pero las ocupaciones materiales y la ceguera propia de la riqueza ahogan la Palabra y no puede producir fruto.

Por el contrario, lo sembrado en tierra buena es el hombre que oye la Palabra, la medita y produce fruto: el ciento, el sesenta y el treinta por uno". (Mt. 13, 18-23)

REFLEXIONEMOS JUNTOS

Roguemos a Jesús que Su Palabra quede muy bien grabada en nuestros corazones y mentes, porque sólo con el cumplimiento de la Ley de Dios podremos conseguir la salvación de todos los hombres. Ojalá que la Palabra de Jesús sea escuchada por todas las naciones, como medio seguro para conseguir que desaparezcan tantos males que hacen daño a la humanidad. Que la Palabra de Jesús destruya el orgullo y la soberbia de hombres buscan la paz mediante la guerra y les haga comprender que esa paz sólo puede cimentarse en la libertad, la justicia y el amor.

Reactivación y vivienda social

(I)

Por Jaime Ponce García

El decreto 21660 en su Título II está dedicado al Sector Social. En el capítulo primero crea el Consejo Nacional de Política Social, aunque en realidad éste ya existía desde la llamada Ley de Organización Administrativa del Poder Ejecutivo, que fue un decreto de un gobierno de facto. Este Consejo, paralelo a CONEPLAN, creado simultáneamente, funcionó sólo en contadas oportunidades con atribuciones ligeramente diferentes a las que se le señalan actualmente. Lo novedoso es el mandato que se le otorga de convocar a representantes de caracterizadas instituciones como la Iglesia, la COB, CEPB, CSTUB, etc. aunque sólo es "para consultar sus criterios y conocer sus planteamientos de carácter social". Más adecuado hubiera sido crear un verdadero mecanismo de interconsulta e interacción como por ejemplo un un Consejo Consultivo, porque las participaciones a medias son como las verdades a medias...

La democracia participativa que se propugna es uno de los postulados proclamados por la ideología demócrata cristiana, que ahora tiene vigencia universal y forma parte del léxico político compartido por los demócratas. Pero esta democracia participativa es muy fácil de proclamar en las palabras y muy difícil de practicar en los hechos si se la despoja de su verdadera entidad con medidas de carácter económico o político.

El cooperativismo es una verdadera opción constructiva, solidaria y democrática para fortalecer en el país formas de propiedad social. Es deber de los gobiernos jerarquizar el plano normativo y en ese sentido la creación del Consejo Nacional de Cooperativas y sobre todo su composición, determinada por el capítulo II, es un paso en la buena dirección. El movimiento cooperativo no será impulsado por decreto sino por acciones de fomento, de apoyo financiero y de asistencia técnica para la gestión cooperativa que se halla muy disminuida como instrumento de administración. La nueva Subsecretaría creada con este motivo, debe consagrarse prioritariamente a estas laborales de apoyo antes que ser un mero mecanismo de fiscalización. Bolivia precisa con urgencia de fomentar el cooperativismo por ser un impulsor del desarrollo económico, la integración social y la práctica cotidiana de la solidaridad y la democracia.

Los siguientes capítulos, a partir del III, están destinados a la vivienda de interés social. Se crean el FONVI y el Instituto de Vivienda Social mientras, simultáneamente, se disuelven los Consejos de Vivienda Sectoriales y se liquida el Banco de la Vivienda (BANVI).

Las medidas del Gobierno en esta materia ya estaban propuestas desde hace varios años, como se puede evidenciar revisando los documentos sectoriales. Lo importante es que este Gobierno las ha adoptado pero, a juicio nuestro, con muchas imperfecciones. En estos artículos trataremos de examinar someramente algunas de ellas.

Se destinan al FONVI prácticamente los mismos recursos de los que actualmente dispone el sistema de vivienda social y la posibilidad de captar "otros recursos provenientes del financiamiento externo" (inciso c, artículo 20). Huelga insistir que los fondos detinados al presente a la vivienda de interés social son absolutamente insuficientes para la solución, ni siquiera a largo plazo, del problema habitacional. Con tales recursos el Estado ha construido un promedio de mil viviendas por año, en los mejores momentos. Y el problema sigue insoluble. De otro lado, no existen posibilidades reales de obtener créditos de fomento para construir viviendas. Las ventanillas de las agencias internacionales están prácticamente cerradas a este tipo de créditos. Como hemos señalado varias veces, el énfasis debe centrarse en créditos para construcción de infraestructura básica, que esos sí son posibles en condiciones blandas.

Por otra parte se crea una nueva burocracia que manejará el Fondo. Por qué no se recurrió al Banco de la Vivienda para que actuara como agente financiero y operativo? El mayor problema del BANVI era la falta de recursos y esa fue una de las razones principales de ineficiencia. Se prefiere crear una nueva instancia financiera con Directorio, Gerencia y planta administrativa cuando lo lógico es que tal Fondo sea manejado por el BANVI o el Banco Central de Bolivia. Lo único necesario era el Directorio que se justifica para diseñar la política de asignación de fondos y prioridades. Será necesaria más burocracia?

El FONVI no tendrá mayor trascendencia si no se le asignan otros recursos provenientes del ahorro interno. Su acción se verá rápidamente reducida y circunscrita a la misma e insignificante circunstancia actual del financiamiento existente para la vivienda social. Hay que potenciar el FONVI si queremos soluciones.

La NOTA del día

Señor Presidente de la CORTE NACIONAL ELECTORAL:

La Corte ha informado que hasta el 31 del presente mes se "emitirá informe sobre personalidad de los partidos políticos". Parece muy buena la medida, siempre y cuando se hagan los estudios con detenimiento, imparcialidad y seriedad.

Convendrá, sobre todo, que se examine con mucho cuidado la "nómina" de militantes de cada agrupación política y muy especialmente de aquellos que, en la realidad diaria, muestran que son grupos muy reducidos. Un balance, sobre la base de muestreo, de por lo menos 50 casos por partido, mediante la verificación de firmas, nombres y carnets de identidad, mostraría la "sinceridad" de grupos que, para la colectividad, no parecen tener ninguna vigencia.

De lo que haga en este campo la Corte Nacional Electoral dependerá la consolidación de nuestra democracia que es necesario preservar de nuevas aventuras golpistas.

El que intervengan en las próximas elecciones partidos de efectivo raigambre en la colectividad, es de interés de las mismas agrupaciones políticas; por lo tanto, deben cooperar a la verificación de los registros.

Atentamente,

Santiago

La palabra de Juan Pablo II

Jesucristo, el Hijo enviado por el Padre

(II)

4. Aunque la verdad sobre Jesús como Hijo mandado por el Padre la ponen de relieve sobre todo los textos joánicos, también se encuentra en los Evangelios sinópticos. De ellos se deduce, por ejemplo, que Jesús dijo: "Es preciso que anuncie el reino de Dios también en otras ciudades, porque para esto he sido enviado" (Lc 4, 43) Particularmente iluminadora resulta la parábola de los viñadores homicidas. Estos tratan mal a los siervos mandados por el dueño de la viña "para percibir de ellos la parte de los frutos de la viña" y matan incluso a muchos. Por último, el dueño de la viña decide enviarles a su propio hijo: "Le quedaba todavía uno, un hijo amado, y se lo envió también el último, diciendo: A mi hijo le respetarán. Pero aquellos viñadores se dijeron para sí: Este es el heredero. ¡Ea! Matémosle y será nuestra la heredad. Y asiéndole, le mataron, y le arrojaron fuera de la viña" (Mc 12, 6-8). Comentando esta parábola, Jesús se refiere a la expresión del Salmo 117/118 sobre la piedra desechada por los constructores: precisamente esta piedra se ha convertido en cabeza de esquina (es decir, piedra angular) (cf. Sal. 117/118,22).

5. La parábola del hijo mandado a los viñadores aparece en todos los sinópticos (cf. Mc 12, 1-12; Mt 21, 33-46; Lc 20, 9-19). En ella se manifiesta con toda evidencia la verdad sobre Cristo como Hijo mandado por el Padre. Es más, se subraya con toda claridad el carácter sacrificial y redentor de este envío. El Hijo es verdaderamente "...Aquel a quien el Padre santificó y envió al mundo" (Jn 10, 36). Así, pues, Dios no sólo "nos ha hablado por medio del Hijo... en los últimos tiempos" (cf. Heb 1, 1-2), sino que a este Hijo lo ha entregado por nosotros, en un acto inconcebible de amor, mandándolo al mundo.

6. Con este lenguaje sigue hablando de modo muy intenso el Evangelio de Juan: "Porque tanto amó Dios al mundo, que le dio a su unigénito Hijo, para que todo el que crea en El no perezca, sino que tenga la vida eterna" (Jn 3,16). Y añade:

"El Padre mandó a su Hijo como salvador del mundo". En otro lugar escribe Juan: "Dios es amor. En esto se ha manifestado el amor que Dios nos tiene: Dios ha mandado a su Hijo unigénito al mundo, para que tuviéramos vida por El"; "no hemos sido nosotros quienes hemos amado a Dios, sino que El nos ha amado y ha enviado a su Hijo como víctima de expiación por nuestros pecados". Por ello añade que, acogiendo a Jesús, acogiendo su Evangelio, su muerte y su resurrección, "hemos reconocido y creído en el amor que Dios nos tiene. Dios es amor, y el que vive en amor permanece en Dios y Dios en él" (cf. 1 Jn 4,8-16)

7. Pablo expresará esta misma verdad en la Carta a los Romanos: "El que no perdonó a su propio Hijo (es decir, Dios), antes le entregó por todos nosotros, ¿cómo no nos ha de dar con El todas las cosas?" (Rom 8,32). Cristo ha sido entregado por nosotros, como leemos en Jn 3,16; ha sido "entregado" en sacrificio "por todos nosotros" (Rom 8, 32). El Padre "envió a su Hijo, como propiciación por nuestros pecados" (1 Jn 4,10). El Símbolo profesa esta misma verdad: "Por nosotros los hombres y por nuestra salvación (el Verbo de Dios) bajó del cielo".

8. La verdad sobre Jesucristo como Hijo enviado por el Padre para la redención del mundo, para la salvación y la liberación del hombre prisionero del pecado (y por consiguiente de las potencias de las tinieblas), constituye el contenido central de la Buena Nueva. Cristo Jesús es el "Hijo unigénito" (Jn 1, 18), que, para llevar a cabo su misión mesiánica, "no reputó como botín (codiciable), el ser igual a Dios, antes se anonadó tomando la forma de siervo, haciéndose semejante a los hombres.., haciéndose obediente hasta la muerte" (Flp 2, 6-8). Y en esta situación de hombre, de siervo del Señor, libremente aceptada, proclamaba: "El Padre es mayor que yo" (Jn 14,28) y: "Yo hago siempre lo que es de su agrado" (Jn 8,29).

Pero precisamente esta obediencia hacia el Padre, libremente aceptada, esta sumisión al Padre, en antítesis con la "desobediencia" del primer Adán, constituía siendo la expresión de la unión más profunda, entre el Padre y el Hijo, reflejo de la unidad trinitaria: "Conviene que el mundo conozca que yo amo al Padre y que según el mandato que me dio el Padre, así hago" (Jn 14, 31). Más todavía, esta unión de voluntades en función de la salvación del hombre, revela definitivamente la verdad sobre Dios, en su Esencia íntima: el Amor; y al mismo tiempo revela la fuente originaria de la salvación del mundo y del hombre: la "Vida que es la luz de los hombres" (cf. Jn 1, 4).

Centenario de la aspirina

Por Guillermo Bedregal Gutiérrez

Observando los anaqueles de una vieja botica unas semanas en Viena, me sorprendió el hecho de saber que estamos a punto de que se cumpla un siglo desde que apareció la aspirina, como analgésico. En Bolivia yo creo que nadie se acuerda de eso y en general la humanidad festeja aniversarios mucho menos trascendentales que merecen estruendas celebraciones y poco o casi se dice de esa pequeña tableta blanca.

La aspirina no necesita de esas falacias cronológicas para llamar la atención, para secuestrar la actualidad. Es el único hallazgo de este siglo que en ningún momento ha dejado de estar de actualidad, que logró sobrevivir a todas las grandes crisis y guerras, a todos los cimientos filosóficos y literarios, a todas las modas y estilos.

Hay mucho que decir del comprimido del Dr. Hoffman. La blanca pastilla es mucho más que un remedio de masas, que el fármaco más popular, con una química feliz contra el dolor de cabeza, con uno de los negocios más serios de la industria europea en su duelo feroz contra el imperio americano.

La aspirina es el más universal y democrático de cuantos artificios creó el hombre. No tiene fronteras como las cosas culturales, no tiene ideología como la Coca Cola, no tiene raza como la televisión. No importa dónde y con quién estés, qué idiomas hables, qué religión practiques, de qué partido seas, reaccionario, demócrata, fascista o comunista, tampoco importa por quién votes o que te duela. Siempre puedes comunicarte a través de esta vieja pastilla europea. Recuerdo que en el cuartel, allá en la Muyurina cochabambina, a veces no había ningún medicamento en nuestro rudimentario hospital; lo que jamás faltaba era la presencia de la aspirina a veces firmemente acompañada con la tintura de yodo, que hacían el milagro de que los soldados encontremos el alivio, particularmente, haciendo uso de esa pastilla blanca e inofensiva.

Valga una reflexión final. Aquella fórmula mágica que los genios de todos los tiempos buscaron afanosamente para lograr una transmisión cosmopolita, sin fronteras, resulta que es la fórmula del ácido acetil-salecílico. Las estadísticas, esta vez, no engañan: me decía el robusto boticario vienés que cada habitante del planeta comulga por lo menos veinte veces al año con la aspirina. Y esto de comulgar no es ninguna metáfora, no es licencia eucarística, que también su forma es redonda, blanco su color y el logotipo de la casa fabricante tiene diseño de cruz. Por lo que se refiere a los efectos benéficos en el comulgante, poco tiene que envidiar esta forma industrial por deglutir a ninguna otra expresión tecnológica similar. El boticario afirmaba con rotundidad que la aspirina, no sólo es buena para el infarto, sino que también protege la vida intra-uterina del futuro ser humano por nacer. Es tan libre, que no necesita ni receta ni traficante. Es decir, sin necesidad de esos intermediarios que lo están, los unos en huelga o cobran caro y los otros o están agazapados o en la cárcel.

Honor y gloria al Centenario de la Aspirina.

Bandera blanca y analfabetismo

Por Marcelino Zabala Espejo

Los griegos y los romanos usaban la bandera blanca como representación de la paz en las acciones bélicas. En actuales circunstancias sigue siendo un símbolo de paz.

Los aymaras en sus actividades utilizaban bandera blanca (wiphala), como signo de pureza y también como la victoria y la libertad. Con el correr del tiempo, los aymaras y los quechuas siguen utilizando en sus costumbres como señal de pureza y lugar de regocijo; para la siembra colocan cuatro banderitas blancas en las cuatro astas de la junta, para matrimonio preparan como una especie de altar con flores blancas, también la bandera blanca está en lugares de esparcimiento. En el campo religioso no sólo en las tradiciones autóctonas sino también en las grandes ciudades latinoamericanas influenciadas con las tradiciones europeas, el color "blanco" es siempre signo de paz y libertad. En matrimonios las novias se visten de color blanco, en primera comunión, en bautizos, en entierros de cadáveres de niños también usan ataudes, flores y túnicas blancas. En la medicina, por ejemplo, para casos de accidentes y otras urgencias se usa ambulancias blancas que significa paz en la circunstancia.

En todo caso, la bandera blanca significa libertad, triunfo del saber contra la ignorancia, es la victoria de la luz contra la oscuridad del analfabetismo. En suma es señal del triunfo de la educación del pueblo.

Hace pocos años en la región fronteriza del Departamento de Potosí, la población de Llica, provincia Daniel Campos, erradicó el analfabetismo, habiendo izado la bandera como una forma de victoria contra el analfabetismo, un mal endémico en los países del mundo, siendo muy acentuado en nuestro país.

La población fronteriza de Santiago de Machaca, a 170 kilómetros de la ciudad de La Paz, ha sido el segundo en levantar en alto y ver flamear la bandera blanca junto a la tricolor nacional en señal de erradicación del analfabetismo. Esta región desde 1900 ya había desperdado las incidencias de la educación, continuó en la década de 1930, pero fundamentalmente desde 1955, hoy después de 30 años, iza la bandera blanca. Proseguirá a través del tiempo con una educación permanente, haciendo del hombre y la mujer de la región seres socialmente útiles a la comunidad local y nacional.

Posteriormente, la región fronteriza con el Perú y Chile con el único propósito de sentar la soberanía y crear las bases de desarrollo de la región, el 25 de julio de 1986 inauguró la nueva provincia denominada JOSE MANUEL PANDO. En esa oportunidad a viva voz se expresó: "Se crea la nueva provincia no para dividir el territorio nacional, sino fundamentalmente para constituir el POLO DE DESARROLLO FRONTERIZO".

Al festejar el primer aniversario de la provincia José Manuel Pando, se puntualizan los siguientes aspectos fundamentales para su desarrollo:

- La provincia José Manuel Pando debe constituirse en el polo de desarrollo del Oeste del Departamento de La Paz, con la pavimentación del camino internacional "Héroes del Pacífico" de La Paz-Tacna (Perú).
- Instalación de la energía eléctrica aprovechando el cauce de los ríos o dentro del programa de electrificación rural y con ello general corriente eléctrica para uso doméstico e industrial.
- Consolidar el servicio de educación completa, desde Educación Inicial, Básica, Intermedio, Medio, Técnica y Alfabetización complementaria comprendido dentro de la educación permanente.
- Desarrollo de la industria minera, crianza de ovinos y auquénidos, introducir carpas solares en la agricultura.
- Con el desarrollo de estos aspectos se frenaría el despoblamiento, el éxodo campo-ciudad y las migraciones internas y externas, fortaleciendo definitivamente la soberanía de aquel girón patrio.

REUNION.- El ministro de Economía de Brasil, Luis Carlos Bresser Pereira, izquierda, se reunió con Michel Candessus, director del Fondo Monetario Internacional, en el edificio del fondo en Washington, Estados Unidos (Washington, EE.UU., Radiofoto AP).

ACTUALIDAD GRAFICA INTERNACIONAL

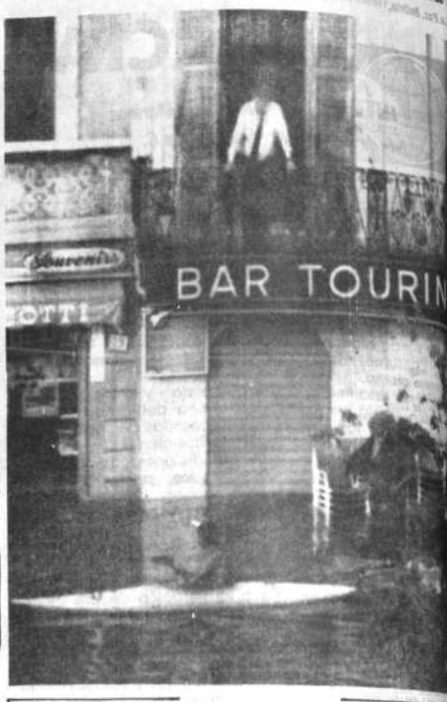

RESCATE.- Un helicóptero de las fuerzas armadas francesas rescata a las víctimas de los aludes de lodo y piedras producidos en la aldea Grand Bornand. Un torrente montañoso crecido por las lluvias se precipitó sobre las tiendas de campaña con un saldo de por lo menos 31 muertes (Annecy, Francia, Radiofoto AP).

INUNDACION.- Un hombre rema en su canoa frente a un café en el c de la ciudad de Como, vecina al lago. Los desbordes de el Lago Com fuertes lluvias inundaron el casco céntrico de esta ciudad del norte de (Como, Italia, Radiofoto AP).

REFORMA AGRARIA.-Jaime Tadeo, izquierda, dirigente de una organización agraria, se pronuncia contra la reforma agraria cuyo decreto firmó la presidente de Filipinas, Corazón Aquino. A la derecha otro líder agrario, Felicísimo Patayan (Manila, Filipinas, Radiofoto AP).

Habiéndose extraviado la libreta de Caja de Ahorro del Banco de Santa Cruz Nº 2000048002, perteneciente al Sr. Venancio Tórrez Ticona, queda Nula.

La Paz, 23 de julio de 1987

DI "NO" A LAS DROGAS

TECNOLOGICO LA PAZ

Ofrece cursos de:
- Informática para niños
- Procesamiento de textos
- Xenix y su entorno

Ref. Av. Montes 737 telf. 377102

COLEGA FARMACEUTICO

NO OLVIDES QUE HOY TIENES UN COMPROMISO. ELIGE CON TU VOTO A LOS DIRECTIVOS DE TU COLEGIO.

COLEGIO DE ECONOMISTAS DE LA PAZ

INVITACION

Continuando con las actividades de la Mesa Redonda sobre la Reactivación Económica, el día de hoy viernes 24 del presente de Hs. 19 disertarán los Licenciados:

Lic. Flavio Machicado Saravia
Tema: La Reactivación Económica s/g. D.S. 21660
Lic. Samuel Doria Medina
Tema: Los Sectores Económicos y la Reactivación Económica.

El Directorio se complace en invitar a los Economistas, Auditores y Administradores a éstas dos Conferencias, las mismas que se llevarán a cabo en el salón Auditorio del Colegio Edif. El Cóndor 7mo. piso.

La Paz, julio de 1987

EL BBA LE AYUDA A PAGAR SUS IMPUESTOS

Poniendo a su disposición un
LOCAL EXCLUSIVO DE RECAUDACION IMPOSITIVA.

Socabaya 272 Entre Mercado y Mcal. Santa Cruz

ADEMAS:
AGENCIA COMERCIO
AGENCIA GARITA DE LI
AGENCIA VILLA FATIMA
AGENCIA EL ALTO

* Estratégicamente ubicado
* Con atención rápida y eficiente.
* Con sistemas altamente computarizados

OLVIDESE DE LAS LARGAS COLAS
EN EL BANCO BOLIVIANO AMERICANO
ACELERAMOS SUS TRAMITES TRIBUTARIOS.

Banco Boliviano Americano

BBA el banc

ACTUALIDAD INTERNACIONAL

Existen esperanzas de acuerdo sobre control armamentista

POR BARRY SCHWEID

WASHINGTON, 23 (AP).- La más reciente iniciativa del dirigente soviético Mijail S. Gorbachov sobre el tema del control de armamentos ha reanimado las esperanzas de Estados Unidos para concretar un acuerdo que posibilite la retirada de todos los proyectiles nucleares soviéticos de mediano alcance, tanto de Europa como de Asia.

"Es algo estupendo", dijo un entusiasmado funcionario del Departamento de Estado luego que Gorbachov ofreció eliminar los proyectiles, si el gobierno de Ronald Reagan accederá a no transferir de Europa Occidental a Alaska 33 proyectiles con un total de 100 ojivas nucleares.

El funcionario, que pidió mantener el anonimato, dijo que la propuesta soviética aparentemente eliminaría el principal obstáculo a un convenio sobre los armamentos de mediano alcance, o sea la verificación de su cumplimiento.

Según fuentes del Departamento de Estado se dijo que se prevé que los soviéticos presentarán formalmente el plan esta semana, durante una sesión especial de las conversaciones que se desarrollan en Ginebra.

La Casa Blanca expresó ayer su complacencia por la propuesta de Gorbachov, que parecería cumplir con lo requerido en 1981 por Reagan, en el sentido de que se desmantelarán todos los cohetes estadounidenses y soviéticos de mediano alcance, entre 507 y 5.030 kilómetros.

Hace sólo dos semanas, el Departamento de Estado acusó a los negociadores soviéticos en Ginebra de "falta de voluntad, incapacidad", para involucrarse en negociaciones serias. Algunos funcionarios sugirieron que el Kremlin no había otorgado a la delegación la autoridad necesaria para resolver las cuestiones que impiden llegar al primer acuerdo norteamericano-soviético para un Tratado de Control Armamentista desde 1979.

Pero Gorbachov dijo, al responder por escrito preguntas formuladas por el diario indonesio "Merdeka", que dejará de lado la insistencia soviética en retener algunos proyectiles móviles en el lado asiático de los montes Urales, siempre que Estados Unidos abandone su exigencia de emplazar en Alaska 30 proyectiles con 100 ojivas nucleares.

Hace varios meses, ambas partes indicaron que retirarían todos sus proyectiles de alcance mediano de Europa, donde los soviéticos tienen emplazados 402 y Estados Unidos 216.

La entrevista de Gorbachov con el diario indonesio "Merdeka", cuyo contenido fue divulgado ayer por la agencia noticiosa soviética TASS, pareció añadir una condición adicional, en el sentido de que no se emplace en Alaska ningún proyectil norteamericano apuntado a territorio soviético.

El vocero presidencial Marlin Fitzwater advirtió ayer que "ya hemos visto antes declaraciones sobre una positiva respuesta soviética, sólo para descubrir más tarde condiciones inaceptables", y sugirió que, a fin de demostrar su buena fe, los soviéticos presenten la propuesta en las negociaciones en Ginebra.

Sin embargo, la reacción oficial de la Casa Blanca fue positiva. "Recibimos complacidos las versiones sobre la aceptación soviética de la propuesta del presidente para la eliminación global de proyectiles norteamericanos y soviéticos de mayor alcance, efectuada inicialmente en noviembre de 1981", agregó Fitzwater.

Crédito de apoyo a la Argentina

WASHINGTON, 23 (EFE).- El Fondo Monetario Internacional (FMI), en un escueto comunicado, informó hoy de la concesión de un crédito de apoyo (Stand By) a Argentina por 1.113 millones de dólares para respaldo de la balanza comercial de esa nación.

El escueto comunicado señaló que el acuerdo será puesto en vigencia antes del próximo mes de septiembre.

El anuncio fue la culminación de una serie de gestiones hechas por el gobierno argentino con el propósito de reforzar sus planes de estabilidad y recuperación económica puestos en vigencia a partir del Plan Austral.

A principios de este mes, el secretario argentino de Hacienda, Mario Brodersohn, había anunciado en Buenos Aires la conclusión de las conversaciones con el "FMI" y anticipado el acuerdo financiero.

Estados Unidos suspende ayuda económica y militar a Panamá

WASHINGTON, 22 (EFE).- El gobierno norteamericano suspendió discretamente la ayuda económica y militar a Panamá, informa en su primera edición del miércoles el periódico "The Washington Post" en una extensa nota que publica en su primera plana.

El diario atribuye su fuente a sectores bien informados y señala que la administración norteamericana comenzó a considerar un plan de contingencia para la salida del general Manuel Antonio Noriega, el "hombre fuerte" de Panamá.

Un reciente pedido de compra de una partida de gases lacrimógenos con destino a la Guardia Nacional fue rechazado por el gobierno norteamericano, agrega el matutino.

Oficialmente no fue anunciada la suspensión de la asistencia militar al régimen panameño, que para este año tiene programados recibir seis millones de dólares en cooperación militar y veinte en económica, señala el "Post".

Una fuente cualificada dijo al periódico que no se hicieron contactos con naciones amigas que eventualmente podrían recibir a Noriega, una vez que abandone el poder en su país.

Los informantes del diario señalaron que las previsiones se adoptarán en vista de la importancia estratégica que tiene Panamá para los intereses norteamericanos.

El "Post" dice, atribuyendo el informe a las fuentes en Washington, que desde el comienzo de la ola de protestas iniciadas en junio contra Noriega, los días del "hombre fuerte" panameño están contados pero nadie sabe cuánto tiempo más durará en el poder.

La discreta suspensión de la ayuda militar y económica fue iniciada a principios de julio después del ataque a las instalaciones diplomáticas norteamericanas en Panamá, aparentemente orquestadas por el gobierno, señala el diario.

La medida afecta también los programas de entrenamiento a militares panameños y la provisión de piezas y repuestos.

El diario informa que el gobierno norteamericano está desde hace tiempo "insatisfecho" con Noriega por las denuncias que lo involucran con el tráfico de drogas, asesinatos, fraude electoral y tratos con la inteligencia del régimen de Fidel Castro.

El "Post" señala que el secretario de estado, George Shultz, recibe informes periódicos sobre la conflictiva situación interna de Panamá.

Insólita lluvia de dólares en Miami

MIAMI (FLORIDA, EE.UU.), 23 (EFE).- Una insólita lluvia de dólares produjo hoy un formidable embotellamiento en una de las principales autopistas interestatales que atraviesa la ciudad norteamericana de Miami.

Muchos de los atascados no atinaban a comprender lo que pasaba, pero no así los que se hallaban colocados en las primeras filas.

Alrededor de un centenar de automovilistas detuvieron sus coches en medio de la autopista y emprendieron una desenfrenada recolección de una masiva lluvia de billetes de veinte dólares que había escapado de un camión blindado de la Wells Fargo, una compañía de seguridad, encargada del transporte de dinero.

En el Vaticano

Más de 230 prelados del mundo asistirán a Sínodo de Obispos

CIUDAD DEL VATICANO, 23 (AP).- Más de 230 cardenales, obispos y otros prelados de todo el mundo participarán en el sínodo de octubre para estudiar el papel desempeñado por los laicos en la Iglesia y en la sociedad, informaron hoy funcionarios del Vaticano.

Además, más de 60 observadores y expertos, incluyendo algunas mujeres, serán invitados a la reunión para que expresen sus puntos de vista, dijeron los funcionarios.

Celebrándose cada tres años, el sínodo de Obispos discute asuntos que son "pastorales, oportunos y universales" en carácter. Su objetivo primordial es el de informar al Sumo Pontífice de los diversos problemas que enfrenta la Iglesia.

El arzobispo Jan P. Schotte, secretario general del Sínodo de Obispos, declaró en una conferencia de prensa que no hay orientaciones firmes para guiar las discusiones.

Se espera que los principales temas de discusión sean el papel de los laicos en el logro de la justicia política, económica y social y las demandas de mayor responsabilidad para las mujeres en la jerarquía eclesiástica.

Schotte dijo que el Papa Juan Pablo II ha escogido tres prelados para presidir el Sínodo - el cardenal argentino Eduardo Pironio, presidente del Consejo Pontificio para los Laicos; el cardenal Trinh Van Can, arzobispo de Hanoi, y el cardenal norteamericano Myroslav Lubachivsky, líder de los católicos ucranianos.

El principal moderador será el cardenal Hyacinthe Thiandoum, arzobispo de Dakar, Senegal dijo Schotte.

Apareció valija que contiene una cápsula radiactiva

MADRID, 23 (EFE).- La maleta que contiene una cápsula radiactiva de iridio 192, robada en la madrugada del martes de un coche, fue encontrada hoy por la tarde en el céntrico barrio de Chamartín de Madrid, informó la jefatura superior de Policía.

La organización ecologista "AEDENAT" calificó de "gravísimo" el accidente, ya que el equipo sustraído contiene una carga radioactiva cuatro veces superior al escape permitido a una central nuclear en un año.

La maleta fue recuperada intacta en la entreplanta de un edificio de la calle Rosario Pino de Madrid, poco antes de las siete de la tarde (15.00 GMT), no muy lejos del lugar de donde fue sustraída.

La Policía fue alertada por la llamada de una persona, por lo que se acordonó la zona y se avisó a los técnicos de la empresa propietaria, que recogieron la radioactiva maleta.

PC chileno insiste en la lucha contra el régimen de Pinochet

SANTIAGO DE CHILE, 23 (AP).- El proscrito Partido Comunista Chileno reiteró hoy que se deben utilizar "todas las formas de lucha" contra el régimen del general Augusto Pinochet, y exhortó a la realización de una campaña solidaria con cuatro medios de prensa enjuiciados por haber difundido sus planteamientos.

Entretanto, los medios de prensa afectados por la querrella del gobierno estudian la posibilidad de presentar una defensa conjunta ante los tribunales de justicia, mientras dirigentes políticos opositores criticaron enérgicamente el requerimiento del régimen.

Los diarios "La Epoca" y "Fortín Mapocho", y los semanarios izquierdistas "APSI" y "Análisis", difundieron un extenso aviso pago del Partido Comunista, y fueron acusados por el régimen militar de supuestas infracciones a una ley que prohibe divulgar opiniones e informaciones de grupos declarados inconstitucionales.

La situación, limitada por el momento al ámbito judicial, podría desembocar en que el gobierno recurra por primera vez a una controvertida disposición constitucional, que margina de la vida pública a los marxistas por sus ideas.

José Sanfuentes, miembro de la Comisión Política del Partido Comunista, dijo hoy en rueda de prensa que la querella gubernamental es "un zarpazo a la prensa", que forma parte de la campaña del gobierno "por perpetuarse en el poder"

Sanfuentes y otros cinco dirigentes comunistas exhortaron a todas las fuerzas políticas opositoras a impulsar una campaña nacional en solidaridad con los medios afectados, y reiteraron la tesis de "rebelión popular" como única forma de lograr el restablecimiento de la democracia en este país.

AMERICA LATINA

RECHAZAN INTENTO DE LANCHAS "PIRAÑA"

MANAGUA, 23 (EFE).- Cinco lanchas veloces tipo "Piraña" dotadas de artillería intentaron acercarse a las costas del Pacífico nicaragüense pero huyeron cuando unidades militares de este país las repelieron con disparos de cañón, informaron hoy fuentes oficiales. La radio gubernamental, que citó a portavoces del Ministerio de Defensa, afirmó hoy que las unidades navales de la "Contra" fueron rechazadas el pasado martes cuando se hallaban a un kilómetro del puerto de Potosí, en el departamento de Chinandega. Según la versión oficial, cuando las "Pirañas" se retiraron, un avión del tipo "Push and Pull" sobrevoló el sector nicaragüense del volcán Cosiguina, sin realizar ningún ataque.

CONSECUENCIAS DEL TOQUE DE QUEDA

LIMA, 23 (EFE).- Treinta y dos personas ajenas al terrorismo han muerto en Lima a consecuencia de disparos de patrullas militares, desde la implantación del toque de queda en esta capital y su puerto El Callao, que rige de una a cinco de la madrugada. El director del Instituto de Defensa Legal de Lima, Carlos Chipoco, dijo que entre el 7 de marzo de 1986 y el 24 de mayo último, murieron a tiros 32 ciudadanos que no tenían la menor relación con el terrorismo o la delincuencia, entre ellos un suboficial y una niña de corta edad. Chipoco dijo que se ha ordenado la detención del soldado autor de la muerte de la niña y la de un miembro de la Marina que disparó sobre un taxista, aunque al parecer éste se encuentra desaparecido.

MANIFESTANTES HERIDOS EN HAITI

PUERTO PRINCIPE, 23 (AP).- Seis jóvenes resultaron heridos cuando un policía haitiano vestido de civil disparó hoy contra unas 2.000 personas que participaban en una pacífica manifestación antigubernamental en el centro de esta capital. Los manifestantes regresaban pacíficamente a mediodía a la barriada Bel Air, de donde habían partido a las 10:00 horas. Al final de la calle Pavé, a unos 200 metros del Cuartel General de la Policía, los manifestantes identificaron a Henri Toussaint, un oficial de la Policía vestido de civil, quien les ordenó que se dispersaran. Sin embargo, un joven, un comerciante y varios periodistas haitianos dijeron que Toussaint, después de ordenar a los manifestantes que se dispersaran, abrió fuego con un revólver contra la multitud.

OPOSICION A HUELGA DOMINICANA

SANTO DOMINGO, 23 (AP).- La Conferencia Episcopal de la República Dominicana se opuso hoy al llamado a huelga general hecho por las centrales sindicales en demanda de aumentos salariales. Siete centrales sindicales convocaron a la huelga general el 28 de julio en reclamo de aumentos salariales y pidiendo al gobierno frenar el aumento de precios de artículos de primera necesidad. En una carta pastoral firmada por los 11 Obispos que integran la Conferencia Episcopal, encabezada por monseñor Nicolás de Jesús López Rodríguez, Arzobispo de Santo Domingo, la Iglesia Católica califica la huelga de "improcedente por desproporcionada, sospechosa de otros intereses y muy peligrosa e innecesaria".

ATAQUE A PUERTO POLICIAL EN PERU

LIMA, 23 (AP).- Un guerrillero murió y un sargento de la Guardia Civil (policía) resultó herido, durante el ataque de una columna de la organización maoísta Sendero Luminoso a una guarnición en un pequeño pueblo de la sierra norperuana, informó la Policía. El incidente se produjo en el pueblo de Yaután, en la Provincia de Casma del Departamento de Ancash, a 335 kilómetros al noroeste de Lima, en las primeras horas de la madrugada de ayer, dijo el informe policial.

Irán prepara maniobras para demostrar cómo derrotará a la Armada de EE.UU.

POR ALEX EFTY

NICOSIA, CHIPRE, 23 (AP).- Los guardias revolucionarios de Irán efectuarán maniobras navales en gran escala en el Golfo Pérsico y en el Estrecho de Ormuz, a comienzos del mes próximo para demostrar cómo derrotarán a la Armada Norteamericana, informó hoy la Radio de Teherán.

"Los ejercicios demostrarán al mundo que la Marina de los guardias revolucionarios puede... aplastar la arrogancia y poner en acción los métodos especiales de los guardias revolucionarios", dijo la radio, sintonizada aquí, citando a un portavoz militar.

El anuncio de hoy coincidió con una advertencia hecha por el canciller iraní Ali Akbar Velayati de que Irán no permitirá que Kuwait exporte su petróleo en tanqueros abanderados por los Estados Unidos para protegerlos de ataques iraníes.

La advertencia se produjo cuando el primer convoy de dos tanqueros, escoltado por navíos de guerra norteamericanos, se aproximaba a Kuwait para tomar petróleo de ese país. Deberán llegar mañana al terminal Al-Ahmadi de Kuwait y se harán a la mar en cuatro o cinco días.

Las maniobras, conocidas por el nombre de "Martirio", incluirán "pruebas de equipos que el cuerpo (de guardias revolucionarios) ha fabricado", dijo el vocero. No dio más detalles, pero los guardias han alegado que están produciendo sus propios cohetes anti-barcos.

Se cree que copian a los cohetes SS-N-2 STYX de fabricación soviética, capturados a Irak en la península de Faw en febrero del año pasado.

Las maniobras "demostrarán a Estados Unidos que cosas tales como un embargo de armas no sólo no tendrán el impacto más mínimo sobre nuestra resistencia, sino que resultarán en el crecimiento de nuestra autosuficiencia industrial y militar", agregó el vocero.

Las maniobras anunciadas serán las segundas navales de gran dimensión efectuadas por los guardias revolucionarios, que tienen su propia organización naval, y por la Armada iraní en un mes. A comienzos de este mes se celebraron maniobras que duraron cinco días.

No quedó en claro si los ejercicios del mes próximo en el Estrecho de Ormuz, entraba al Golfo, coincidirán con el anunciado ingreso el 6 de agosto de un convoy de tanqueros kuwaitíes, abanderados por Estados Unidos.

En la Argentina

Tras una década de silencio, resurge movimiento de sacerdotes progresistas

POR OSCAR J. SERRAT.

BUENOS AIRES, 23 (AP).- Tras una década de silencio, provocado por la dura represión del anterior régimen militar, está resurgiendo un movimiento de sacerdotes católicos de tendencia progresista que hace 20 años cobró notoriedad por sus tajantes pronunciamientos en temas políticos y religiosos.

Unos 130 sacerdotes, procedentes de 27 diócesis de la Argentina, se congregaron recientemente en la localidad suburbana de San Antonio de Padua, al Oeste de esta capital, con el proclamado propósito de "profundizar y purificar, en nuestra acción y en nuestra vida, la opción de la Iglesia por los pobres"

La jerarquía de la Iglesia Católica Argentina, predominantemente conservadora, envió observadores al encuentro, que transcurrió en un ambiente de discreción muy distinto al de las bien difundidas actividades del Movimiento de Sacerdotes para el Tercer Mundo (MTM) surgido aquí en 1967.

El MTM, que provocó serios conflictos con obispos y arzobispos tradicionalistas, también se enfrentó ásperamente con el régimen militar derechista instaurado en 1976.

Muchos sacerdotes del MTM se vincularon al sector más radicalizado del movimiento peronista, en cuyo seno actuaba la organización guerrillera Montoneros.

Desde comienzos de la década del setenta, los curas "tercermundistas" fueron objeto de amenazas, hostigamientos y en algunos casos, asesinatos perpetrados por grupos armados de ultraderecha y cuando se produjo el golpe de estado de 1976, la sangrienta represión que se desencadenó golpeó duramente sus filas.

El MTM entró en virtual receso y algunos de sus miembros fueron a vivir al exilio, otros abandonaron sus hábitos y la mayoría se refugió en el seno de la Iglesia en tareas exclusivamente pastorales.

La reunión de San Antonio de Padua es la segunda efectuada por los religiosos progresistas en el último año.

Propugnan aplazamiento de reunión de cancilleres centroamericanos

POR VICTOR HUGO CARVAJAL

CARACAS, 23 (AP).- El ministro de Relaciones Exteriores, Simón Alberto Consalvi dijo que México y Venezuela pidieron un aplazamiento de la reunión de Honduras de Ministros de Relaciones Exteriores de América Central y de los países del Grupo de Contadora señalada para fines de julio porque coincide con la visita que tiene previsto realizar al país azteca en esa fecha el presidente Jaime Lusinchi.

"Nosotros, México y Venezuela, hemos planteado la posibilidad de aplazar la reunión para después de que concluya la visita del Presidente Lusinchi a México, de modo que el canciller Bernardo Sepúlveda y yo viajaríamos directamente de México a Tegucigalpa", dijo Consalvi.

El canciller venezolano dijo en declaraciones difundidas anoche por televisión que aún no han recibido una respuesta a esa propuesta, pero que existen muchas posibilidades de que sea aceptada, tanto por Honduras como por los otros gobiernos centroamericanos, de modo que la reunión pudiera realizarse el último día de este mes.

Los cancilleres centroamericanos y del Grupo de Contadora decidieron reunirse el 27 y 28 de julio en Honduras para preparar la cumbre centroamericana que analizará el plan de paz para la región del presidente de Costa Rica, Oscar Arias, dijo Consalvi.

Consalvi dijo que el ministro de Relaciones Exteriores de Honduras, Carlos López Contreras, invitó a los cancilleres de América Central y de los países integrantes del Grupo Contadora (Colombia, México, Panamá y Venezuela), para la reunión en Tegucigalpa.

Agregó que, lastimosamente, las fechas mencionadas coinciden con la visita del presidente Jaime Lusinchi a México, lo que imposibilitaría en principio que los cancilleres de México y Venezuela atiendan esa invitación.

Consalvi ratificó que la cita de Tegucigalpa girará básicamente en torno a la preparación de la reunión Esquipulas II de presidentes centroamericanos en Guatemala del 6 al 7 de agosto, para analizar el Plan Arias de Paz para Centroamérica y "la contribución que pueda prestar Contadora en ese proceso".

Consalvi advirtió que Contadora "no pretende interferir en ese proceso, sino contribuir a lo que los presidentes centroamericanos (Costa Rica, Honduras, El Salvador, Guatemala y Nicaragua) decidan que se pueda llevar a cabo para garantizar la paz en la región".

Consalvi insistió por otra parte en que Contadora y su grupo de apoyo (Argentina, Brasil, Perú, y Paraguay) continuarán sus gestiones de paz en Centroamérica y procurarán "ampliar esas gestiones a otras esferas, como la deuda externa, el proteccionismo, el desequilibrio mundial del intercambio comercial y otros temas de actualidad".

Añadió que con ese motivo, los cancilleres de Contadora y el grupo de apoyo se reunirán nuevamente el 10 y 11 de agosto en la ciudad brasileña de Sao Paulo, dando continuidad a las reuniones del ahora denominado "Grupo de Los Ocho".

En respuesta a una pregunta de los periodistas, Consalvi afirmó que la situación interna de Panamá no tiene por qué afectar la contribución de ese país en el proceso de Contadora, ya que "esa ha sido una línea clara del gobierno panameño desde hace muchos años como miembro fundador del grupo".

Manifestó que el gobierno venezolano tiene la esperanza de que la situación de Panamá se normalice y que se produzca un acuerdo entre las diferentes fuerzas políticas, orientado a consolidar la democracia y la institucionalidad de ese país.

"Desde luego que debemos expresar nuestra preocupación por los incidentes que se han producido últimamente y esperamos que los panameños los resuelvan, ellos mismos, sin interferencias extranjeras", indicó.

RESTO DEL MUNDO

SIRIA RECIBIRA AVIONES MIG-29

JERUSALEN, 23 (EFE).- La próxima llegada a Siria de aviones de combate "Mig-29", será la respuesta soviética a los aviones "F-15" y "F-16" norteamericanos que posee Israel, lo que alterará el equilibrio aéreo en el Oriente Medio en perjuicio del estado judío. Informan hoy analistas de la prensa local. Los primeros aviones serán entregados por la Unión Soviética en los próximos meses dijo el general Amos Lapidot, jefe de la Fuerza Aérea israelí, que según cifras oficiales cuenta con 640 aparatos. El equilibrio estratégico en la región, en favor de Israel desde que derribó más de 30 cazas "Mig-21" y "Mig-23" sirios en la guerra del Líbano (1982), sería alterado por la presencia del nuevo avión soviético, igualmente veloz y equipado como sus rivales fabricados en los EEUU.

NAVE SOVIETICA PREPARA ACOPLAMIENTO

MOSCU, 23 (EFE).- Los tripulantes de la nave espacial soviética "Soyuz TM-3", lanzada ayer al espacio, realizan los últimos preparativos para llevar a cabo su ensamblaje con la estación orbital "MIR", previsto para mañana viernes a las ... de la mañana. El centro de control de vuelo informó hoy que los tres cosmonautas, los soviéticos, Alexander Viktorenko y Alexander Alexandrov, y el sirio, Mohammed Faris, probaron a tal efecto los sistemas de a bordo, especialmente los equipos de aproximación y ensamblaje.

DETIENEN BARCOS EN ORMUZ

NICOSIA, 23 (EFE).- Las fuerzas navales iraníes interceptaron ayer ocho cargueros en el Estrecho de Ormuz, dejando continuar viaje a siete de ellos y "escoltando" el otro al puerto, sospechoso de transportar bienes para Irak. Informó hoy la agencia IRNA. Citando un comunicado militar, la agencia iraní dice que el navío fue llevado a un puerto del sur de Irán para ser sometido a inspección. La operación cobra importancia por haber sido efectuada cuando dos petroleros kuwaitíes escoltados por cuatro buques de guerra norteamericanos atravesaban esas aguas del Estrecho de Ormuz hasta el Golfo Pérsico, en su camino a la terminal petrolífera de Al Ahmadi, en Kuwait.

ANTI-SUBMARINO FRANCES EN EL GOLFO

PARIS, 23 (EFE).- El buque anti-submarino "Georges-Leygues", de la Marina de Guerra francesa, ha sido enviado a la región del Golfo pérsico, se informó hoy en París. El buque, de 4.000 toneladas y provisto de misiles "Exocet" y "Crotale", salió ayer de la base naval de Tolón, en el sur de Francia, y deberá llegar el 31 de este mes a Yibuti, en el Cuerno de África.

El "Georges-Leygues" se unirá a los tres navíos que la Marina francesa en la región, dos de las cuales escoltarían al petrolero "Marne", de 17.000 toneladas, que ... en aguas del Mar de Omán.

NIEGAN PASAPORTE A UN ANCIANO

COPENHAGUE, 23 (EFE).- La oficina danesa de pasaportes rechazó la petición de un hombre de cien años, alegando que "debía inscribirse en el pasaporte de sus padres". Anders Andersen, que celebró su centenario el pasado 30 de marzo, solicitó el documento para su primera salida del país en dirección a Alemania, con un grupo de ancianos del asilo donde se aloja, cerca de la localidad danesa de Vejle. Las autoridades de Copenhague, rechazaron en principio la solicitud, porque "la terminación 88 en el año de nacimiento significaba que "el niño debía figurar" en el pasaporte de sus padres, informa hoy la agencia "Ritzau".

Según Shultz

Reagan se puso "furioso" cuando conoció detalles del "Irangate"

WASHINGTON, 23 (EFE).- El máximo responsable de la política exterior de Estados Unidos, George Shultz, afirmó hoy que el presidente Ronald Reagan se puso "furioso" cuando conoció algunos de los detalles del escándalo Irán-Contras.

"Apretó su mandíbula y echó chispas por los ojos", dijo Shultz, explicando la actitud del presidente cuando supo que se había acordado con los iraníes un plan de nueve puntos que incluía la libertad de terroristas libaneses encarcelados en Kuwait, a cambio de los rehenes norteamericanos en Beirut.

En declaraciones al comité conjunto del Congreso que investiga el caso "Irán-Contras", Shultz relató como "forcejeó" con Reagan para que comprendiera que la iniciativa de Irán era una equivocación y reconoció que, a pesar de ser uno de los funcionarios más importantes de la administración, desconocía en gran manera que estuvo ocurriendo durante casi dos años.

Shultz dijo que supo del plan de nueve puntos el 13 de diciembre de 1987, un mes después de que el escándalo se hiciera público, cuando decidió continuar los contactos con los iraníes, pero eliminando toda venta de armas.

"Me revolvieron las tripas cuando conocí el acuerdo", dijo Shultz que inmediatamente pidió una entrevista personal con Reagan, quien se puso "furioso (...) Creo que el presidente comprendió que había algo que estaba equivocado", puntualizó.

Según declaró Oliver North ex-funcionario de la Casa Blanca, a este mismo comité hace dos semanas, Reagan aprobó en 1986 el plan que contemplaba la libertad de diecisiete terroristas chiitas libaneses en Kuwait acusados de perpetrar atentados en 1983 contra las embajadas de Estados Unidos y Francia, que costaron cinco vidas.

Shultz describió una y otra vez cómo luchó por convencer al presidente de que la operación era equivocada e ilegal y culpó a un grupo reducido de asesores más cercanos de no entregarle la información justa para que pudiera decidir.

"El presidente tiene un juicio extraordinario, si cuenta con la información justa, pero en este caso no se la dieron", dijo.

En la lista de los funcionarios opuestos a sus ideas, Shultz colocó al ex-consejero de Seguridad, John Poindexter, el ex-jefe de gabinete, Donald Regan, y al director de la Agencia Central de Inteligencia, William Casey, fallecido a principios de año.

Junto a Shultz, estuvo nomalmente el secretario de Defensa, Caspar Weinberger, según el informe de la Comisión Tower.

Shultz, que mostró estar pasando un mal rato bajo el interrogatorio del consejero legal Mark Belnick, negó que hubiera dicho a Poindexter que no quería saber nada del Irán-Contras, aunque sí declaró que no quería saber los detalles técnicos.

Conversaciones sobre desarme

URSS espera reciprocidad de EE.UU. ante la propuesta de Gorbachov

GINEBRA, 23 (EFE).- El jefe adjunto de la delegación soviética en las conversaciones de Ginegra sobre desarme, Alexis Obokhov, manifestó hoy que espera la "reciprocidad" de Estados Unidos ante la propuesta de eliminación de misiles de alcance medio y corto realizada ayer por Mikhail Gorbachov.

En una improvisada rueda de Prensa, poco antes del comienzo de la reunión con la delegación norteamericana, Obokhov afirmó que la URSS introduce con esta propuesta una nueva variante en las conversaciones sobre misiles de medio y corto alcance.

"La proposición soviética -dijo- abre verdaderamente la vía para la elaboración de un proyecto de tratado sobre la liquidación total de misiles de alcance medio y corto americanos y soviéticos".

DIMA LTDA.

Distribuidor Autorizado de Apple Computer

Ponemos a su disposición la línea completa de computadoras, impresoras y accesorios apple, pero... eso no es todo.

En DIMA no nos conformamos con venderle uno de nuestros equipos. Le damos garantía de fábrica, le asesoramos en la elección del software, le ayudamos a obtener de su computadora el máximo rendimiento y lógicamente la asistencia técnica necesaria para mantenerla en óptimas condiciones.

Esas son buenas razones para que cuente con nosotros a la hora de elegir su equipo.

Ed. "La Primera" Bloque "B" Piso 7 - Of. 7 Teléfono: 368017

Arte editado en Macintosh de DIMA

Para Instituto de Biológicas:

OEA entregará equipos para desarrollo de antiofídicos

El director de la Organización de Estados Americanos en Bolivia entregará hoy al laboratorio de Investigaciones Biológicas, dependiente de la Academia de Ciencias, un sistema de cromatografía, que consiste en equipos y reactivos donados por el organismo interamericano para la producción de antiofídicos.

El coordinador del proyecto, doctor Heriberto Cuevas, dijo que el laboratorio será beneficiado con esta entrega que posibilitará la entrega de una clasificación completa de las especies de víboras existentes en Bolivia.

Los nuevos equipos serán de gran ayuda, porque se registra un elevado número de ganado muerto por mordedura de serpientes y los equipos permitirán un mejor estudio de los diferentes tipos de veneno, para obtener los antídotos.

La OEA está interesada en apoyar este proyecto, con perspectivas de lograr autoabastecimiento de la zona andina ya que ni siquiera Brasil cuenta con suficiente producción como para abastecer al mercado latinoamericano.

La entrega de equipos estará a cargo del director de la OEA, Jorge Suárez, en el Pabellón Británico, del Hospital de Clínicas, a horas 10.

DINE concluirá estudio sobre tarifas eléctricas, en 15 días

Variaciones de acuerdo a cada empresa distribuidora. Se calcula que en Cochabamba el aumento será mínimo y que problamente no haya variación en La Paz

Variaciones de acuerdo a cada empresa distribuidora. Se calcula que en Cochabamba el aumento será mínimo y que probablemente no haya variación en La Paz

El director nacional de Electricidad, Ing. Waldo Tejada, informó ayer que el estudio sobre las tarifas de los servicios de energía eléctrica del país, iniciado el lunes, será concluido en quince días.

Reiteró que los sectores industriales y mineros de la nación tenían el treinta por ciento del consumo pero que pagaban entre el 65 y 70 por ciento de las recaudaciones obtenidas por la venta del fluido eléctrico. "Esta situación no podía seguir así -dijo- y se dispuso la rebaja dentro del Decreto de Reactivación Económica."

Agregó que esa rebaja debe ser distribuida entre los demás consumidores de energía eléctrica y que por las características del consumo en las regiones no puede definirse una variación o aumento uniforme de las tarifas. Puso por ejemplo el consumo del sector industrial minero que no es lo mismo en La Paz que en Santa Cruz o Sucre. Manifestó que, por esa situación, se hace una conciliación tarifaria para cada una de las empresas distribuidoras. "No es lo mismo SEPSA, de Sucre, que CRE, de Santa Cruz", recalcó.

El director de DINE declaró que esa repartición se ocupa del estudio de acuerdo al Código de Electricidad y que las empresas distribuidoras deben presentar su solicitud "para esta regulación de las tarifas."

El Ing. Tejada dijo que las variaciones no afectarán mayormente a los sectores populares.

Añadió que, en el caso de Cochabamba, el que pagaba 2,40 bolivianos pagará 3,20 bolivianos "o sea que el aumento no será ni de un boliviano."

En cuanto a La Paz, el director de Electricidad dijo no se ha completado aun el estudio pero que es probable que no exista variación para los consumidores del sector doméstico

¿Visado de cheques para pagos a entidades oficiales?

El cheque es un instrumento que facilita las transacciones comerciales; evita el envejecimiento del dinero; disminuye su circulación; en fin, las ventajas del cheque - con fondos, por supuesto - son múltiples.

Existen leyes para sancionar a quienes giran cheques sin fondos e inclusive a los que lo hacen con fecha antedatada; sin embargo, en los últimos tiempos se ha presentado una manía en las entidades públicas a las que hay que hacer ciertos pagos: exigen la presentación de cheques "debidamente visados" por el banco contra el que se gira, "para garantizar" que la dependencia a la que se paga no sea "engañada".

El Banco Central de Bolivia contaba, hasta hace poco, con un Departamento de Fiscalización que pretendió - aunque vanamente - cumplir las labores de la Superintendencia de Bancos; esa sección estaba encargada de clausurar las cuentas de quienes incurrían en el delito de girar cheques sin fondos. El decreto 21660 ha reabierto la Superintendencia de Bancos que tiene por misión controlar al sistema bancario, inclusive al Instituto Emisor, y evitar, mediante la clausura de cuentas, la repetición de tan grave anormalidad q casos, se convierte en delito.

Pero, lo extraño es q oficinas públicas obliguen a tribuyente a presentar ch visados; procedimiento q plica pérdida de tiempo, ab una suma al banco que vu gas esperas y muchos perjuicios. Lo más grave todas estas oficinas pare actuaran bajo la presunc que "todo contribuyente estafador".

El mismo procedimien emplea en el Banco Cent Bolivia para la compra de d Aunque los cheques de div salen inmediatamente, ha sidad de cumplir este re En realidad, el Banco tiene el tiempo necesari verificar si el que pagó en tiene fondos o no en su b de acuerdo a ello, entreg cheque en dólares o reter además, denunciarlo an autoridades por girar che fondos.

El visado de cheques, la blemente, tiende a insti lizarse. La costumbre, por to, creará cada vez más d des y, en vez de hacer má dito un trabajo, se lo o tonta e inútilmente. (AMV)

Según el ministro de Educación

Hasta mañana el magisterio paceño reanudará labores

Con la Confederación de Trabajadores de Educación Urbana de Bolivia se esclarecieron todos los problemas surgidos en el pago de haberes, por lo que no existe motivo de conflicto y las clases se reanudarán en las próximas horas en ese sector, incluso en La Paz, dijo el ministro de Educación y Cultura, Enrique Ipiña Melgar.

En contacto telefónico con PRESENCIA, al término de una reunión con dirigentes de la confederación, el titular de Educación informó que una comisión mixta verificará hoy, a las 8:30, el trabajo que se realiza para corregir los problemas presentados en algunas papeletas.

Dijo que los dirigentes comprobaron el envío de remesas a todos los distritos del interior. Calificó de auspiciosa la reunión con los dirigentes nacionales del magisterio urbano, expresó su confianza en que, el día sábado, los maestros paceños vuelvan a clases.

Mediante una carta, que hará llegar al XII Congreso Nacional Ordinario, que debe concluir en Cochabamba los días 31 de este mes y 1 de agosto, el ministro Ipiña Melgar reiterará la imposibilidad del gobierno de atender aumentos salariales, pero sí compensaciones colaterales. En todo caso, dijo, serán los nuevos dirigentes los que determinarán los pasos a seguir.

En torno al conflicto del magisterio rural, que desde el lunes 13 se encuentra en huelga general indefinida, informó que prosigue el diálogo y espera que los dirigentes de ese sector hagan con... nuevos planteamientos.

TERRENOS

Treinta maestros, después de ocho años de gestión, recibieron 3.641 metros cuadrados de terreno en la zona de Alto Obrajes, prolongación del sector "A", para la construcción de departamentos de propiedad horizontal con destino a viviendas.

De manos del ministre de Educación recibieron el miércoles, los respectivos títulos de propiedad, quien además expresó "que son los que primero van a ser atendidos por el Ministerio de Educación y el Ministerio de Asuntos Urbanos, para la concesión de los créditos de construcción correspondientes".

Anunció que similares entregas se realizarán en favor del "resto del magisterio nacional". De acuerdo a la resolución ministerial, que dispone la adjudicación, el mencionado terreno será revertido a ese ministerio "si, en un plazo de dos años, no se hubiera utilizado el mismo". Agradeció la entrega la profesora Gladis Hernani de Barrero.

IMPEX será un mecanismo de concertación directa

La creación del Instituto de Promoción a las Exportaciones (IMPEX) constituirá un mecanismo de concertación directa para los agentes económicos, sean éstos productores o exportadores y afrontar, de ese modo, todo aquello que significa salir hacia los mercados del exterior, competir en condiciones igualitarias y salvar una serie de obstáculos que se presentan, tanto interna como externamente, informó el subsecretario de Comercio, Lic. Freddy Teodovic.

"En los próximos días, se sostendrán reuniones con la Confederación de Empresarios Privados y con los exportadores, para establecer los lineamientos que permitan el funcionamiento del IMPEX y, además, para compatibilizar con las organizaciones ya existentes y lograr una verdadera coordinación, en un marco de concertación y mutuo acuerdo".

Informó que se tomará contacto con el Instituto Boliviano de Comercio Exterior, que fue creado en Santa Cruz, para tomar un poco de su experiencia, lo que permitirá un apoyo óptimo a los sectores involucrados en estas actividades de comercio y producción.

"Una institución de las características que tiene este organismo, nos permite expresar nuestro respeto y, en forma simultánea, sentarnos en una mesa y conversar sobre este tema, que es motivo de interés por parte de los sectores productivos y exportadores del país", dijo.

Organización empresarial

Reactivación margina a constructores nacionales

El decreto de reactivación económica contempla un tratamiento inequitativo para el sector de la construcción del país, con lo que podrían quedar marginados de la actividad productiva nacional.

Ese criterio fue expresado por el presidente de la Cámara Boliviana de la Construcción, Roberto Torres, quien señaló que el directorio de esta institución se encuentra en reunión permanente, analizando, cuidadosamente, las recientes disposiciones.

Adelantó que existe preocupación en ese sector, porque algunos aspectos, preliminarmente considerados, muestran indicios de ventajas a las empresas extranjeras, frente a las nacionales, en la realización de trabajos en el país.

Si bien es cierto que el decreto de reactivación tiene algunos aspectos positivos, como el deseo de eliminar vicios procedimentales que alentaron la corrupción, especialmente en las licitaciones de obras, alerta el hecho de competir en condiciones desventajosas con las empresas extranjeras que quieren trabajar en Bolivia.

Puso como ejemplo el hecho de que se tomarán parámetros internacionales para licitaciones y calificaciones, beneficiando con este tratamiento a las empresas extranjeras, en detrimento de la industria de la construcción nacional, que difícilmente está saliendo de su prolongada inactividad y parálisis.

Finalmente, Torres remarcó que la cámara que preside, luchará intransigentemente para defender sus derechos, contenidos en las resoluciones del último congreso de la Federación Interamericana de la Construcción.

Cochabamba

Minería chica respalda la reestructuración de BAMIN

La Cámara Departamental de Minería de Cochabamba hizo conocer al presidente, Dr. Víctor Paz Estenssoro, su apoyo a la determinación de reestructurar el Banco Minero de Bolivia, que se convertirá en una sociedad anónima, con participación accionaria de la minería privada.

El Ministerio de Informaciones dice que un télex enviado por el presidente de esa cámara al Dr. Paz informa que los industriales de la minería chica de Cochabamba, reunidos en asamblea, analizaron el capítulo IX del Decreto de Reactivación, sobre la reestructuración del Banco Minero de Bolivia y que consideran que esa disposición "permitirá un sustancial aumento de la producción minera, para bien de los intereses económicos del país, por lo que la Cámara Departamental de Minería felicita la determinación gubernamental, por cuanto motiva esperanzas y reafirma la fe en el porvenir de la patria."

Precio de dólar se mantiene en 2,07 bolivianos

Las operaciones en el Bolsín del Banco Central de Bolivia no tuvieron variación en el precio del dólar, que se vendió ayer en Bs. 2,07.

El banco puso a disposición 5 millones de dólares; se atendieron 38 solicitudes, ninguna rechazada. Se adjudicaron 1.105.000 dólares.

La base del banco fue de 2,07, la mínima igual y la máxima 2,08.

El Bolsín observa que la estabilidad en el precio se mantiene desde hace más de un mes. El precio en el mercado paralelo es de Bs 2,10.

Una asamblea de maestros decidirá acciones

La COB no permitirá que se liquide la educación pública

El comité ejecutivo de la Central Obrera Boliviana, a tiempo de hacer conocer su respaldo al conflicto del magisterio rural y urbano, advirtió que, "de persistir la pretensión gubernamental de liquidar la educación pública, la COB se verá obligada a tomar las medidas que el caso requiere, en defensa de este inalienable derecho".

En su primer pronunciamiento, la nueva dirigencia de la organización matriz de los trabajadores, declara que las reivindicaciones de ambos sectores son justas.

RURALES

El dirigente de la Confederación de Maestros de Educación Rural de Bolivia, Sergio Gallardo, informó que la huelga general indefinida, en ese sector, se cumple disciplinadamente desde el lunes 13.

Sobre la decisión del Ministerio de Educación, de declarar ilegal la huelga, dijo que "no les extraña que el gobierno adopte medidas de represión, frente a un legítimo planteamiento" y reiteró que están decididos a afrontar este tipo de medidas.

Subrayó que "el problema es de estómago" y las alternativas sugeridas por el ministro Ipiña, como por ejemplo el de viviendas, se basan en simples proyectos.

Dijo que el magisterio rural no suspenderá la medida y que, en lugar de ello, se adoptarán acciones de hecho, además de que el sector campesino, al igual que la COB, hicieron conocer su decisión de apoyar la lucha del magisterio rural.

URBANOS

La Federación de Trabajadores de Educación Urbana de La Paz realizará hoy, a las 15:00, en el pabellón "A" de la UMSA, una asamblea general, para considerar si se levanta o no el paro dispuesto desde el lunes 13.

La información fue proporcionada por el dirigente Antonio Cabrejos, quien manifestó que el conflicto se mantiene por las irregularidades que presentan las papeletas. La Confederación de Trabajadores de Educación Urbana de Bolivia informó que el paro de 24 horas, que se cumplió ayer, fue acatado disciplinadamente por todos los distritos del país.

Flavio Machicado

Los ingresos fiscales disminuyeron desde 1975

A partir de 1975, los ingresos fiscales empezaron a disminuir, tornándose dramática la situación en 1983, cuando éstos apenas alcanzaron a cubrir el 13% del gasto.

Por otra parte, a partir de 1979, todo el déficit fiscal empieza a ser cubierto por crédito interno, proveniente de la emisión monetaria que hace el Banco Central de Bolivia.

Las afirmaciones pertenecen al economista Flavio Machicado, y están contenidas en la publicación titulada "Las finanzas públicas y la inversión", editada con los auspicios del ILDIS.

En esta investigación, se señala que los años sesenta, los ingresos mantuvieron una relativa estabilidad con relación a la actividad económica, y permitieron al TGN cubrir sus gastos en aproximadamente un 82% durante todo el período.

En este lapso, el financiamiento del déficit contó con el aporte externo en una proporción promedio de un 4,7%, siendo el resto crédito fiscal, que cubrió el 18% del gasto total.

Durante esta década, la emisión no fue inflacionaria, pues no alcanzó ni al 1% del PIB.

A partir de 1975 los ingresos fiscales empiezan a disminuir, tanto con relación al PIB, como al gasto público.

Esta caída, que coincide con la desaceleración del crecimiento económico, se agrava a partir de 1980, cuando los ingresos apenas llegan a financiar un 60% de los gastos.

La situación se torna dramática entre los años 1982 y 1984, cuendo, debido a la hiperinflación y a la baja en la cotización de las principales exportaciones de nuestro país, los ingresos caen a un 4,6% y 2,6% del PIB.

En este período, los ingresos apenas logran cubrir, en promedio, un 16,3% de los gastos, siendo 1983 el peor año, ya que los ingresos alcanzaron, únicamente, al 13% del gasto.

Según las estadísticas expuestas en el estudio de referencia, a partir de 1979, el financiamiento del déficit es cubierto en su integridad por el crédito interno (emisión monetaria), pues ya no podía disponerse del crédito externo, que fue suspendido.

El crecimiento del déficit coincide con el inicio del proceso inflacionario, ya que el nivel de precios empieza a aumentar paulatinamente a partir, precisamente, de 1980. En 1982, el déficit llegó a representar el 22,3% del PIB.

Bolivia deberá llegar a una presión tributaria del 10% del PIB en 3 años

El ministro de Recaudaciones, Ramiro Cabezas, considera que el país debe llegar a una presión tributaria del 10% del Producto Interno Bruto, en los próximos tres años, sin tomar en cuenta las recaudaciones por la venta de gasolina.

Dijo: "Cuando lleguemos a ese margen, en ese momento seremos un país viable para no tener que hacer emisiones inorgánicas"

El ministro expuso este criterio al señalar que -en materia de recaudaciones- se está cumpliendo con la Ley Financial que significa un esfuerzo para que, en términos reales, se dupliquen las recaudaciones tanto de la Renta Interna como en la Aduana.

Informó que las recaudaciones de la Renta Interna, en 1986, significaron el 1,79% del PIB, pero que en 1987 este porcentaje debe llegar al 3,55%.

La Aduana, en la gestión 86, alcanzó un porcentaje del 1,55% del PIB y para este año se programó sobre un 5,0%.

Explicó que, para ilustrar mejor, se deben conocer las presiones tributarias de los países del área. Brasil, dijo, tiene una presión del 16,62% del PIB, mientras que Costa Rica (en 1984 alcanzó un 16,87%). En Chile, la presión tributaria fue de 25% y en Uruguay, 22,46%, lo que quiere decir que nuestro país tiene una presión tributaria baja.

"Si tomamos en cuenta que, por la gasolina, se recibe un 4% del PIB, los demás rubros tributarios tendrán que mejorar con otros datos, pero somos claros al señalar que las recaudaciones por la venta de gasolina serán las mejores para tener un sistema tributario racional.

"De todas maneras, el total de la Renta Interna se aproximará a un 100% de las recaudaciones del pasado año y las de la Aduana serán en 80%, superiores al de 1986."

PROYECCIONES

Dentro de las proyecciones tributarias para los próximos tres años, el ministro considera que es importante ir reemplazando la vía tributaria por la venta de gasolina, para que los gastos del sector público sean reemplazados por la tributación y lograr que el déficit fiscal no se financie con recursos externos.

Añadió que estamos viviendo de nuestros ingresos; debemos sentirnos orgullosos de haber soportado las crisis como la baja de precios de nuestros productos exportables, y otros factores, sin haber vivido en caos, y eso se debe al esfuerzo de los bolivianos por haber cumplido con sus obligaciones tributarias.

Dijo que no hubo presión del FMI con relación a las recaudaciones.

Adelantó que la recaudación bruta de junio de 1986 ha 70 millones de nos y que la recau del mismo peri 1987, alcanza a llones de bolivi que significa u mento del 75,35 lación al año Hasta fin de añ plirán las recau de la Renta Int

Las recauda la Aduana, en enero a mayo, millones de b En el mismo p 1987, se increm millones, que un crecimiento

Subsecretario de AA.CC.:

"El campesino debe aprende a adquirir responsabilidades

"Los campesinos y productores de nuestras áreas rurales deben aprender a adquirir responsabilidades y no continuar esperando que sólo les lleguen beneficios sin realizar esfuerzos", dijo ayer el subsecretario de Asuntos Campesinos, Edgar Tapia, en oportunidad de recibir a una delegación de usuarios del sistema de riego de La Angostura, Cochabamba.

La comisión llegó a la sede de gobierno para solicitar aclaraciones respecto a una posible utilización por parte de CORDECO, de las aguas de la represa La Angostura que forma parte del sistema de riego número uno, sin que se haya consultado a los usuarios agrupados en una asociación.

Los representantes de la asociación manifestaron que desconocían las tratativas a las que se hubiese llegado en forma oficial y expresaron que no se trata de limitar el uso de esas aguas, sino que no se los "pesque" de sorpresa, sin ninguna explicación.

Tapia manifestó que debe existir responsabilidad de parte de los usuarios en el control y mantenimiento de que se han ej ejecutarán en manera que partícipes en que signifiqu sector rural.

En la oport confirmó el v comisión que sitio la serie gantes que se to para los us para la part mental.

Bolivia estará representa en reunión de guías sco

Nuestro país estará representado en la vigésimo sexta conferencia internacional de la Asociación Mundial de las Guías Scouts (AMGS), que se realizará en Njoro, Kenia, entre el 25 de julio y el 3 de agosto próximos.

La delegada por Bolivia a este encuentro será Ninoska Vilela; se espera que asistan a la reunión internacional alrededor de 400 personas, entre miembros de ganizaciones de guías scou dores y repre las Naciones otras organi

El lema de cia es: "Nu para el mañana"; el cluye aspecto adiestramie ción interna moción de l niña y otras

CDP aclara

No existe pesca indiscriminada en ríos del oriente del país

La denuncia que hizo el presidente del Comité Cívico de Santa Ana del Yacuma, sobre pesca indiscriminada, en los ríos que forman parte de la cuenca de Guayaramerín, no es evidente, puesto que se pesca sólo un 2.6 por ciento del potencial de la zona, manifestó el director del Centro de Desarrollo Pesquero, Ing. Freddy Arteaga.

Según estudios de la FAO y otros organismos especializados, los ríos que componen esa cuenca tienen un potencial estimado de 13.500 toneladas de pescado al año y la pesca actual es de sólo 350 toneladas métricas; por tanto, se desprende que esos ríos tienen una capacidad muchísimo mayor para la pesca.

Por otra parte, dijo Arteaga, es necesario que se disponga una serie de medidas tendentes a facilitar el uso racional de los recursos pesqueros en esa zona y, de esa manera, incentivar la actividad con el objetivo de incrementar las exportaciones, principalmente a la república del Brasil.

"Se ha determinado que existe un gran potencial pesquero y debe ser aprovechado racionalmente, para la generación de divisas y otros excedentes, que favorezcan a los pescadores artesanales".

A principios de mes, el presidente del Comité Cívico de Santa Ana, en declaraciones a los medios de comunicación, expresó su preocupación por la pesca irracional que se realiza en el río Mamoré, especialmente, e indicó que la mayor parte de esa pesca es vendida en el Brasil, sin que se pague el impuesto del 10% establecido por ley.

A consecuencia de esta denuncia, se ha determinado la realización de una reunión sectorial, que se realizará la segunda quincena de agosto en la localidad de Santa Ana, para analizar esos y otros problemas referidos a la actividad pesquera.

Ministro de Finanza no renunciará

El ministro Juan Cariaga desmintió versiones periodísticas en sentido de la inminencia de la crisis de gabinete, debido a la supuesta renuncia que presentaría para ocupar un alto cargo en un organismo internacional. Dijo: "No renunciaré ni he sido invitado por organismo internacional algun par un carg siones carec luta veracid peculativas"

Añadió q blemas que el país mer fuerzo y con dos los boli trabajar y s tancamiento encuentra.

Presidente de FEBOPI:

Protagonistas de reactivación no pueden ser los que generaron crisis

SE ALEJA DE BOLIVIA.- El Oficial de Programas Residente de UNICEF, Lic. José Carlos Cuentas-Zavala, luego de más de cinco años de prestar servicios en Bolivia, se alejará del país para desempeñar funciones en Bogotá donde cumplirá la labor de Coordinador de UNICEF para las áreas que comprenden Colombia, Ecuador, República Dominicana y Venezuela.

En visita a nuestro director, expresó su satisfacción por la labor cumplida en Bolivia, desde abril de 1982. Cuentas Zavala considera que la experiencia adquirida le permitirá un desempeño cada vez más grande en beneficio de la niñez latinoamericana. Está seguro, por otra parte, de que los programas llevados a cabo continuarán en un ámbito de éxito y eficiencia.

Ponderó la colaboración que ha recibido, especialmente de las autoridades, para el cumplimiento de la obra de bien común que hace el Fondo de las Naciones Unidas para la Infancia. Es un convencido de que servir a la niñez es, en buenas cuentas, asegurar la paz, la libertad y la justicia en todos los países.

El presidente de la Federación Nacional de Pequeños Industriales (FEBOPI), Alfredo Pacheco, manifestó: "Los protagonistas de la reactivación no pueden ser los mismos que modelaron el desarrollo de la crisis; por lo tanto, deben terminar los discursos y aportar a este trabajo".

Los pequeños industriales se encuentran muy preocuupados por la falta de incentivos a ese sector en las determinaciones gubernamentales sobre la reactivación económica, en las cuales, según sus directivos, los relegan e ignoran como en el pasado.

Las expectativas que tenía el sector respecto a que se dieran pasos significativos para ampliar y efectizar sus aspiraciones, en algunas instancias de planteamiento estatal, han sido postergadas o ignoradas, dijeron.

"Esto se comprueba dramáticamente en el tratamiento de la reactivación económica, que tanto precisa el país y tanto se ha prometido. Hoy, la pequeña industria y artesanía productiva no reciben ninguna atención efectiva en esa estrategia, mucho menos se han tomado medidas de cierto impulso a nuestra actividad económica" expresó el Lic. Pacheco.

Los pequeños industriales recuerdan que este tratamiento no es reciente, puesto que se repiten viejos erores como es el caso del protocolo modificatorio del Acuerdo de Cartagena, al restringir la participación empresarial a los privilegiados núcleos de la gran empresa monopólica.

"No parece haberse asimilado la lección histórica de que los errores y limitaciones que se achacan frecuentemente a las empresas en general están íntimamente asociados a la influencia y comportamiento de esta enormes empresas, a veces fantasmas, que son grandes en materia de sus intereses y de capacidad de presión sobre los gobiernos, pero de dudosa eficiencia y capacidad cuando se trata de servir a nuestra sociedad".

Este sector manifiesta que la mayor cantidad de las industrias del país pertenece a la categoría en un 92 por ciento y el 54 por ciento de la mano de obra industrial pertenece a la pequeña industria, por tanto reclaman que no se los haya hecho partícipes de lo que significa la reactivación y solicitan la inclusión de algunos incentivos no contemplados en el decreto 21660 y la exclusión de otros que son perjudiciales.

Con el objetivo de precisar las observaciones que en esa materia tienen, han convocado a una reunión nacional del sector que se realizará la semana próxima y de allí saldrá un criterio a ser presentado al gobierno respecto a la política económica, informaron.

Secretario general de la CEB asistirá a reunión del CELAM

Del 27 de al 31 de julio, se realizará en Bogotá una reunión de directivos y presidentes de las comisiones de la Conferencia Episcopal Latinoamericana (CELAM), a la que asistirá monseñor Luis Sainz, en su calidad de representante de la comisión de Misiones de ese organismo eclesial y secretario general de la Conferencia Episcopal de Bolivia (CEB).

Monseñor Sainz informó que el objetivo de esta reunión es reflexionar sobre la situación actual del CELAM; estudiar y reestructurar el servicio que presta a la Iglesia, en particular en Latinoamérica, con miras a revisar la pastoral en la región y preparar la conmemoración de los 500 años de evangelización de América Latina.

"Los frutos que el CELAM ha dado son muy importantes; sobre todo, hay que citar los documentos de Medellín, donde se ha tomado conciencia de la situación de dependencia de nuestro continente, situación de pobreza y miseria para la mayoría de los latinoamericanos. Los obispos llamaron la atención de los representantes de las naciones sobre la necesidad de adoptar una educación liberadora y la opción por los pobres; Puebla ha certificado como valederas las líneas marcadas por Medellín y nos ha exigido una mayor entrega a los que sufren, que creo hemos cumplido. Ahora, el CELAM se abocará a preparar el terreno para una nueva conferencia de los obispos latinoamericanos".

Mineros dicen que les dieron grasa en vez de manteca

Responsabilizan a cogestión en COMIBOL de lo que consideran como un engaño

Dirigentes del Sindicato Minero de San José denunciaron que se entregó en pulperías de COMIBOL grasa de vaca homogeneizada en vez de manteca de cerdo y expusieron las latas del producto durante una conferencia de prensa, en la oficina central de la empresa minera estatal.

Por la exibición de documentos relacionados con esa adquisición, se estableció que fue efectuada durante el período en que COMIBOL se administraba por el sistema de cogestión. Uno de los pedidos fue hecho en diciembre de 1984 y la recepción de 211.788 kilos de grasa "como si fuera manteca de cerdo pura, refinada, grado A," corresponde a mayo de 1985. El valor de ese pedido fue de 201.000 dólares.

Noel Vásquez , del directorio de COMIBOL, y el subgerente de Adquisiciones, Ing. Boris Kuscevic, y los dirigentes sindicales de San José: Juan peña, secretario de relaciones y Valentín Zambrana, secretario de derechos humanos, mostraron los documentos relativos al pedido y suministro. "Existe - dijeron- evidencia que la sustitución de la manteca de cerdo de primera clase con la grasa de res homogeneizada, ha tenido beneficiarios por una notoria diferencia de precios, a la par que constituye un engaño. La firma proveedora es 'Pulgar S.A.' de la Argentina."

Manifestaron también que la grasa homogeneizada no es dañina , "pero sí, inadecuada para cocinar y por ello era mayormente utilizada en panificación. A raíz de la disminución de trabajadores en las minas y la producción de menos cantidad de pan, originó que el estocamiento existente pase a sustituir al aceite comestible, en las pulperías."

Ministro Wagner:

Perú otorga alta prioridad al desarrollo del Titicaca

El ministro de Relaciones Exteriores de Perú, Alan Wagner Tizón, ha hecho conocer a Bolivia la disposición de su gobierno de "asignar la más alta prioridad al desarrollo regional de la cuenca del lago Titicaca", en el marco de la estrategia planteada en su entrevista con el canciller boliviano, Guillermo Bedregal, en Puno.

En mensaje dirigido a su colega boliviano, Wagner Tizón dice que la comunicación anterior, enviada por Bedregal "incide en los aspectos más destacados de nuestra fructífera reunión de Puno".

Añade: "La concresión de compromisos bilaterales específicos y la búsqueda común del desarrollo fronterizo de nuestra comunidad altiplánica, valorizando al lago Titicaca como el elemento ancestral y núcleo de la integración fronteriza entre el Perú y Bolivia".

"En nombre de mi gobierno y el mio propio, le reitero la decisión de otorgar la alta prioridad que corresponde a la ejecución de la estrategia de desarrollo integrado que hemos diseñado conjuntamente".

En un mensaje anterior, el ministro boliviano de Relaciones Exteriores, aseguró que Bolivia y Perú darán inicio a un sostenido programa orientado a la integración e impulso económico de los dos países, en base al estudio y acciones para la óptima y racional utilización de los recursos del lago Titicaca y su área de influencia, aspectos que tanto interesan a nuestros gobiernos".

***ANIVERSARIO DE LA FUERZA AEREA PERUANA.**- La Fuerza Aérea Peruana celebró ayer el 46 aniversario de su creación con un acto al que asistieron el embajador Alfonso Riveros Monsalve, jefes de departamento del Estado Mayor de la FAB y agregados militares acreditados en nuestro país.*

La ceremonia se efectuó en la Plaza 16 de Julio, donde se encuentra el monumento al héroe nacional Rafael Pabón. Se depositó una ofrenda floral y se destacaron las buenas relaciones y la cooperación entre Bolivia y Perú.

No se sabe cuantos detenidos hay en las cárceles del país

Ministro del Interior dice que se "verá la forma de aplicar la justicia en su verdadera dimensión y en forma humana"

Ministro del Interior: "Se verá la forma de aplicar la justicia en su verdadera dimensión y en forma humana".

KRGD

El gobierno ignora la cantidad de detenidos que hay en las cárceles,según reconoció ayer el Ministro del Interior, Juan Carlos Durán.

La retardación de justicia ha ocasionado que actualmente exista una buena cantidad de personas detenidas pese a que ya cumplieron su condena.

Según Durán, esto se debe a que, en gestiones anteriores, no existía personal que se dedicara al seguimiento de cada caso. "Este es un problema para el recluso y para el propio Estado".

Dijo que esa repartición estatal formó un equipo de profesionales, "altamente calificados", entre jueces, fiscales y abogados. Estos últimos contratados especialmente para que se logre, a la brevedad posible, eliminar los casos de retardación de justicia.

"Veremos la forma de aplicar la justicia en su verdadera dimensión y en forma humana".

Durán manifestó su optimismo porque la introducción de sistemas de computación en los penales permita un control efectivo del número de reclusos y de sus condenas.

CHONCHOCORO

El Ministro anunció que, en un plazo de nueve meses, se entregará el primer módulo de la nueva cárcel ubicada en la zona de Chonchocoro, cuya construcción se encara con fondos asignados por las Naciones Unidas y con recursos propios.

Trabajadores de la CNSS anuncian paro de 48 horas

Los trabajadores de la Caja Nacional de Seguridad Social en La Paz han dispuesto un paro de brazos caídos para el lunes y martes de la próxima semana debido a que las autoridades de esta empresa han iniciado un plan de despidos cuyo objetivo es relocalizar a más de 1.250 personas, según infórmo Victor Vaca, principal dirigente de la federación de empleados de este sector.

Vaca explicó que recientemente se han retirado a otros 70 trabajadores de la CNSS e indicó que se realizan gestiones ante el Ministerio de Salud para evitar se proceda a más despidos. Dijo que de no llegarse a un acuerdo el paro de 48 hrs. se llevará a cabo indefectiblemente y anunció que ello puede derivar luego en un paro nacional.

Por su parte, José Calleja, representante de los trabajadores relocalizados aclaró que 32 personas fueron despedidas y 42 pasadas a la jubilación e indicó que en la mayoría de los casos no se han respetado las normas legales en actual vigencia.

Finalmente, informó que los relocalizados de la Caja de Seguridad Social ingresarán en huelga de hambre si es que no se salvaguarda sus derechos.

Con $us 150.000

Trinidad ampliará su red teléfonica

La aprobación de un crédito por 150.000 dólares permitirá la ampliación de la red de teléfonos de la capital del Beni, Trinidad.

Este crédito fue aprobado el pasado miércoles 22 de julio por el directorio de la Empresa Nacional de Telecomunicaciones y según su gerente interino Eugenio Von Boeck, es parte de la política de esa empresa estatal para beneficiar al mayor número posible de usuarios del servicio.

Von Boeck dijo a PRESENCIA que el préstamo para la cooperativa de teléfonos de Trinidad no es el primero y que ya existe el antecedente de un préstamo anterior por 308.000 dólares que se aprobó y otorgó a la cooperativa telefónica de Tarija.

Todas estas inversiones, benefician no sólo a los usuarios, sino, que fundamentalmente a ENTEL, que puede aprovechar la capacidad instalada para ofrecer un mejor y eficiente servicio (...)

Este crédito será desembolsado previa aprobación de un Decreto Supremo por parte del gobierno.

Juan Lechín Oquendo

"La COB está representada por la derecha y los claudicantes"

"Criticaremos todas las medidas que traten de castrar al movimiento obrero, que es una de las características del PCB", expresó Juan Lechín Oquendo, al opinar sobre el nuevo comité ejecutivo de la Central Obrera Boliviana.

Asimismo, dijo que confía en la iniciativa permanente de las bases del sector obrero y campesino, para que eso no ocurra. Sostuvo que, en la actual dirigencia sindical, está representada "toda la derecha con los claudicantes, llámense MNR, ADN, MIR gallo, Movimiento Bolivia Libre, PCB y un grupo de satélites. Porque si no fueran claudicantes, habrían renunciado al programa presentado por el PCB ante el VII Congreso".

Fue categórico, al afirmar que "los que están en el comité ejecutivo hicieron poco por la COB, otros hicimos mucho más, dimos, con el movimiento de las masas, glorias a la COB, que no entregaremos a un grupo de claudicantes. El momento que vuelva a haber un grupo revolucionario, entonces podremos decir que la COB cayó en buenas manos".

Lechín Oquendo dijo que su partido Nueva Alternativa Patriótica no incluye a claudicantes, sino a profesionales y dirigentes sindicales, que se han caracterizado por la defensa de los recursos naturales y de los derechos de los trabajadores.

Reiteró que abandonar la lucha por el movimiento obrero sería cambiar la conciencia, adquirida durante más de 40 años, "hemos nacido, crecido y aprendido mucho del movimiento obrero y no lo abandonaremos", añadió.

En conferencia de prensa

MIR postuló a Raúl Salmón como candidato a alcalde

Paz Zamora señaló que el MIR quiere recuperar a los hombres honestos y limpios

El Movimiento de la Izquierda Revolucionaria (MIR) postuló ayer a Raúl Salmón de la Barra, director de Radio Nueva América, como candidato a alcalde por ese partido, para las elecciones municipales del próximo 6 de diciembre.

En una conferencia de prensa, donde los militantes del MIR obstruyeron la labor de los periodistas, Jaime Paz Zamora dijo que este es un momento de transición política, "donde las formas y maneras de hacer política están es una definición histórica irreversible".

Añadió que nuevas concepciones del quehacer político se abren paso "y en esta situación, un personaje como Raúl Salmón optó ser de la Bolivia que viene y no irse con los de la Bolivia que se va".

Afirmó que la politiquería del país está queriendo hacer escarnio de un hecho, porque son de la Bolivia que se va y no de la que viene, que tiene la obligación de aglutinar a los bolivianos que trabajaron por amor al pueblo, en momentos y circunstancias muy difíciles para Bolivia".

Dijo: "Lo que interesa es recuperar a los hombres que fueron honestos, limpios y que, independientemente de las circunstancias políticas en las cuales les tocó ser parte de la sociedad, no fueron parte del crimen, del robo, del saqueo y del ...".

Explicó que en ningún momento es un retroceso para su movimiento el incorporar a ciudadanos como Raúl Salmón "y no hacemos caso a los cantos de sirenas y a los agoreros, sino que estamos convencidos de que estamos empezando a construir una patria grande y de la mayoría nacional".

Por su parte, Raúl Salmón de la Barra dijo que varios partidos, entre ellos el Movimiento Nacionalista Revolucionario y Acción Democrática Nacionalista, le propusieron ser candidato a alcalde en las próximas elecciones municipales de diciembre.

"En las distintas conversaciones que tuve - señaló-intenté conocer ideas, puntos de vista o el programa relacionados con lo que se entiende como municipalismo (...) en unos casos encontre tenues conceptos y en otros un indisimulable afán exclusivamente electoralista y está sucediendo que en el país los estereotipos no se hacen permeables a los cambios que ocurren en el mundo".

Dijo que espera que ocurra algo distinto "que puede ser la experiencia de los años y el vigor de la juventud, es decir, transferir lo capitalizado a lo largo de una existencia de servicio que nutre la esperanza de los jóvenes.

Encontradas las coincidencias entre hombres sin militancia política y quienes tienen como bandera el proyecto nacional que se ofrece a Bolivia en función de patriótico y honesto servicio, es que se concreta mi personal participación para terciar con un selecto grupo de jóvenes en las elecciones municipales de la ciudad de La Paz", explicó al aclarar que no se trata "de acudir a los viejos métodos de incorporación testimonial o de juramento de ingreso a un partido, ni se trata de que un partido acude a los manejos oportunista de asociarse con quien es considerado candidato útil".

"Aqui hay un proyecto nacional de trabajo - afirmó- al que me sumo, porque me creo protagonista obligado de participar en el cambio que todos estamos esperando".

Declaración de la COB

"El camino de la clase obrera es el de la lucha por sus intereses"

Asumimos la conducción del movimiento sindical en un momento difícil para la clase obrera y cuando la oligarquía "trata, por todos los medios, de liquidar a nuestra clase", a fin de garantizar su modelo neoliberal, sostiene un acápite de la declaración del nuevo comité ejecutivo de la Central Obrera Boliviana, divulgada ayer en rueda de prensa.

El documento fue leído por el secretario ejecutivo de la COB, Simón Reyes, que advierte: "No hay posibilidades de concertación social con un régimen, que aplica una política económica antagónica a los intereses de los trabajadores, del pueblo y de la patria".

La declaración subraya que la salida de la crisis nacional "no es el que aplica la oligarquía, no es el modelo fondomonetarista, no son los decretos 21060 y 21660", y expresa el deseo de la COB de ejecutar las resoluciones del VII Congreso, "sabiendo que son difíciles de lograr, pero confiando en que la lucha organizada de las masas puede abrir un camino hacia su consecución".

Otro de los puntos señala: "El camino de la clase obrera es el de la lucha por sus intereses propios y los del país en su conjunto". El diálogo es fundamental siempre que "asegure un mínimo de posibilidades, para conseguir las reivindicaciones que reclaman nuestras bases".

El actual comité ejecutivo dice que desechará el sectarismo, "para ensanchar los cauces de la democracia interna, consultando permanentemente, con sus organizaciones afiliadas, las decisiones que se adopten. No haremos de la matriz sindical un trampolín de ambiciones partidarias. Nosotros no confundimos partido y sindicato".

Sobre la composición del nuevo comité ejecutivo, que fue objeto de críticas, la declaración indica: "La elección del nuevo comité ejecutivo constituye una natural renovación de los cuadros dirigentes, reclamada desde las propias bases sindicales. Quienes fuimos postulados y elegidos por el Congreso, asumimos un mandato democrático, basado en el respaldo del voto mayoritario y no en los resultados de una componenda oportunista y sin principios".

Además, en la actual dirección están militantes de diferentes partidos políticos e independientes, "unos elegidos por el voto directo del Congreso y otros que fueron propuestos por su sector laboral y ratificados, como es norma, por la plenaria. Constituimos, pues, un comité ejecutivo pluralista por su composición, que no puede ser tachado de sectario".

Simón Reyes reiteró que el PCB, del cual es su principal dirigente, no tiene mayoría en el actual comité ejecutivo de la COB y que el único compromiso de su partido es con el PS-1 "Marcelo Quiroga" y el Movimiento Bolivia Libre.

Enlace de microondas Santa Cruz-Puerto Suárez

Expertos trazan ruta para instalación de repetidoras

Dos expertos de la empresa de telecomunicaciones ATT&T arribaron a Bolivia y recorren la posible ruta y los lugares donde se instalarán 10 estaciones repetidoras para el enlace vía microondas entre Santa Cruz y Puerto Súarez.

Estos funcionarios junto a otros de la contraparte nacional, definirán los sitios más aptos para la construcción de las repetidoras y de los caminos de acceso. Luego, se expropia-rán terrenos y realizarán otros trámites legales.

El trabajo de conexión tendrá un costo de 8.796.174 dólares que incluye la contratación de bienes y servicios de la ATT&T por un valor global de 6.285.174 dólares, obras civiles a cargo de ENTEL, por 1.380.000 dólares y gastos de aduana por 1.131.000 dólares.

De las 10 estaciones repetidoras, 3 son terminales: Santa Cruz, Roboré y Puerto Súarez,y conexiones a las estaciones de San José, Quijarro, Yacuses, Mutún y El Carmen, con radioenlace en UHF digital.

Las obras civiles comprenden la construcción de 25 kilómetros de acceso, preparación y cercado de protección de 17 sitios de instalación; ampliación del edificio terminal de Santa Cruz, construcción de tres edificios terminales en San José, Roboré y Puerto Súarez e ins-

(Pasa a la pág. 9)

***CANDIDATO A ALCALDE.**- El Movimiento de la Izquierda Revolucionaria (MIR), proclamó ayer a Raúl Salmón de la Barra, director de Radio Nueva América, como candidato de ese partido, a alcalde, en las próximas elecciones municipales que se realizarán el 6 de diciembre.*

2 servicios. Un solo compromiso
¡USTED!
PRESENCIA
EN LA MAÑANA Y EN LA TARDE

Fue inaugurado viaducto Los Leones

La alcaldía de La Paz entregó ayer el viaducto Los Leones, que permitirá solucionar, en parte, el problema del intenso tráfico vehicular en la zona sur.

El alcalde Ronald Mac Lean inauguró la vía denominada "Guillermo Gutiérrez Vea Murguía" La construcción comenzó en 1978.Ha costado 450 mil dólares.

Dijo que, en gestiones pasadas, fueron iniciadas varias obras que, por diferentes razones, fueron abandonadas. La alcaldía en esta gestión rescató varias de ellas para poder ponerlas al servicio de la población paceña.

Afirmó que para el presente año se tiene un presupuesto de 8,5 millones de dólares, que financiarán alrededor de 230 obras.

INAUGURACION.- La Alcaldía de La Paz inauguró ayer el viaducto Los Leones, obra que fue construida bajo técnicas adecuadas para este tipo de estructuras de hormigón.

XXXV ANIVERSARIO.- En la Embajada de la República Arabe, se celebró ayer el 35 aniversario de la revolución egipcia de 1952.

El Embajador Gaber Sabra, ofreció una recepción social en su residencia, a la que asistieron autoridades nacionales y miembros del cuerpo diplomático acreditado en Bolivia. En la foto los representantes de la embajada y miembros de la colonia árabe.

COMIBOL venderá estaño con sistema "spot-lot"

La Corporación Minera de Bolivia venderá el estaño metálico de Vinto con el sistema "spot lot", durante un año, según dijeron autoridades de la empresa a tiempo de afirmar que esa comercialización se realiza de acuerdo a normas legales establecidas para el efecto.

El metal es producido por la Fundición de Estaño de Alta Ley de la Empresa Metalúrgica Subsidiaria Vinto. Su producción era vendida a través de varias empresas comercializadoras con las que se efectúa una conciliación de cuentas.

De acuerdo a lo expuesto por los reponsables de la conducción de COMIBOL el sistema "spot lot" consiste en que se hagan ventas en volumenes no necesariamente grandes, que es lo que se adecúa a los actuales niveles de producción de estaño en Bolivia.

Compradores de estaño metálico que entregan el producto a consumidores peruanos que lo utilizan en aleaciones y soldaduras, dijeron anteriormente que no eran atendidos sus requerimientos de adquisición directa de la Empresa Metalúrgica de Vinto y que de darse lugar a ello la fundición y el país podrán beneficiarse con mejores precios.

La Fundición de Estaño de Vinto funciona normalmente y c[illegible] pacidad suficien[illegible] atender la actual [illegible] ción del país, seg[illegible] ron las autorida[illegible] COMIBOL. Estud[illegible] realiza la consult[illegible] zelius serán comp[illegible] aproximadamente [illegible] año para mejorar [illegible] cionamiento técni[illegible] ministrativo del [illegible] metalurgico insta[illegible] el área industrial [illegible] ciudad de Oruro. [illegible] informaramos an[illegible] mente, existen in[illegible] parciales que mue[illegible] inconveniencia de [illegible] brir la Fundición d[illegible] monio, que requier[illegible] centrados de min[illegible] alta ley y pureza, [illegible] tención no se justi[illegible] las actuales bajas [illegible] ciones del metal [illegible] mercado internac[illegible]

Comisión de congreso concluirá sus actividades el 28 de julio

El presidente de la Cámara de Senadores, Ciro Humboldt Barrero, informó ayer que es posible que, el 28 de julio, se clausuren las actividades de la comisión de congreso, si no dispone otra cosa el vicepresidente Julio Garret.

Afirmó que la comisión, durante el receso parlamentario, aprobó 70 recomendaciones, las cuales fueron de conocimiento de las autoridades del poder ejecutivo.

Dijo que los parlamentarios cumplieron su mandato y explicó que la comisión acentuó su labor fiscalizadora de los actos del gobierno.

"Creo que tenemos la conciencia tranquila, hemos cumplido con el mandato del pueblo y de la propia Constitución", expresó, y aseguró que la próxima legislatura trabajará más aún en favor del pueblo, que se merece el respeto de sus delegados al congreso.

Manifestó que, en el transcurso de la próxima semana, se reunirán las bancadas parlamentarias, para poder analizar las leyes que quedaron pendientes y establecer su prioridad; entre las más urgentes se encuentran: la ley de sustancias controladas y la de descentralización administrativa.

Alcaldía evitará proliferación de puestos ambulantes en La Paz

La municipalidad tiene instrucciones para evitar la proliferación de vendedores ambulantes, e, incluso, ha suspendido todos los permisos para la instalación de quioscos y anaqueles, dijo ayer el alcalde Ronald Mac Lean.

La presencia de vendedores ambulantes, así como la indiscriminada instalación de quioscos y anaqueles causan problemas al tráfico vehicular y peatonal.

Sin embargo,hay flexibilidad en las áreas más alejadas del centro de la ciudad, en vista de la situación económica por la que atraviesa la población paceña, y particularmente las clases populares.

Mac Lean dijo que, lamentablemente, los gendarmes municipales no pasan de 200 efectivos, que tienen que controlar a más de 30 mil desocupados, convertidos ahora en vendedores ambulantes. Esta desproporción abismal nos priva de brindar un control más estricto".

CASO COBBE

Con relación al caso COBEE, el alcalde dijo que las negociaciones han quedado paralizadas por el viaje de los representantes de esta empresa a Estados Unidos.

Los representantes de COBEE han anunciado su retorno para hoy y reiniciar las negociaciones, que serán definitivas.

Señaló que la posición de negociación del gobierno no puede ser conocida por razones estratégicas; sin embargo considera que estas negociaciones serán favorables para el departamento.

Nuevo orden económico...

(Viene de la pág. 1)

tada con la conformación de la propiedad cooperativa y la individual.

En todo caso, ninguna de estas propiedades representa la explotación de una persona por otra persona.

Aclaró el científico ruso, que estas innovaciones, en su país, no deben interpretarse como una "occidentalización" de su política, porque, por el contrario, representa una mejor interpretación del socialismo, utilizando todas las posibilidades que ofrece este sistema.

Las transformaciones radicales que se registran en la URSS se reflejan en su política exterior, con acciones que buscan, por todos los medios posibles, "evitar la III guerra mundial", que llegaría a aniquilar a toda la humanidad.

Finalmente, sostuvo que estos cambios, propuestos por el gobierno y el PCUS, tienen no sólo la aceptación del pueblo ruso, sino su pleno respaldo.

Policía desalojó violentamente...

(Viene de la pág. 1)

desplegada, inclusive yo llegué al lugar acompañado de un policía con su bayoneta en ristre. Las autoridades argumentan que las familias humildes ocuparon terrenos que no les pertenecen; aunque así fuese, deploro profundamente la forma de actuar de la policía", sostuvo.

Por otra parte, mostró su extrañeza porque el prefecto dispuso el operativo nocturno, en momentos en que se intentaba una solución pacífica.

"Lo que más me duele es observar la situación de mujeres y niños, quienes, en una noche fría, soportaron la mojadura proveniente de las mangueras de los carros bomberos. Espero que esa ingrata situación sea superada, pues las autoridades también tienen que comprender el sufrimiento de los humildes, ya que todos somos hijos de Dios", concluyó.

VERSION DE LA POLICIA

Sobre los hechos ocurridos en el barrio de La Pampa, el comandante departamental de la Policía, coronel Carlos Fernández, justificó los operativos, ya que "la policía está en la obligación de intervenir donde se requiera su concurso, para hacer prevalecer el derecho a la propiedad privada".

Agregó que la policía, en uso de sus atribuciones, por amparo administrativo de la Prefectura y a requerimiento fiscal, intervino en el desalojo de las familias asentadas ilegalmente.

Finalmente, declaró: "La intervención tuvo el propósito de prevenir hechos de violencia futuros, ya que, en un estado de derecho y constitucional, no se puede permitir acciones ilegales que atenten contra la propiedad privada".

En fecha 4 de julio

En la ciudad de PROVIDENCE EE.UU. se realizó el enlace matrimonial del joven EDGAR IMAÑA SANCHEZ con la señorita MARCELA RICALDI ambos contrayentes, pertenecen a familias bolivianas.

En la paz del Señor y confortado con los auxilios de la Santa Relig[illegible] Católica, ha dejado de existir la que en vida fue, ejemplar madre [illegible] abuelita:

† Sra. CORCINA CORDERO vda. DE GIRONDA (Q.E.P.D.)

Dr. Carlos Modesto Gironda Cordero, hijo; Yolanda Claure de Giron[illegible] hija política, Didier, Carola, Magno, Miguel y Roxana (nietos), y dem[illegible] familia invitan a sus amistades, parientes y amigos, en forma especial [illegible] los residentes de Achacachi en esta ciudad, se dignen asistir a la m[illegible] de cuerpo presente el día de hoy viernes 24 a Hs. 15:00 y la traslac[illegible] de su restos mortales al Cementerio General a horas 15:30.

El cortejo fúnebre partirá de su domicilio de Villa Copacabana, c[illegible] Enrique Loup Nº 1736.

Su asistencia a este acto de caridad cristiana comprometerá [illegible] gratitud de la familia doliente.

La Paz, julio de 1987

Viña San Pedro

PRESENTA EL GRAN INICIO DE[L]

CAMPEONATO DE cacho 87

HOY EN LAS SIGUIENTES SUB-SEDES :

RECOMENDAMOS A TODOS LOS JUGADORES QUE PORTEN SU TARJETA DE INSCRIPCION Y SU CARNET DE IDENTIDAD

INICIO DEL EVEN[TO] HRS.: 19:00

16 DE JULIO (Batallón Colorados)

1. Los Magníficos	vs.	Los Julitos
2. Morenada	vs.	Los C.N.I.
3. Chuqui Paz	vs.	Los Wichas
4. Los Ismichos	vs.	Los Caporales
5. Los Relocalizados	vs.	Los Papes
6. Tiro Loco	vs.	A & M

RECREO COLON

1. Los Cascabelitos	vs.	Los Cuervos
2. Los Perlas	vs.	D.L.P.
3. Los Cuvilletes	vs.	Los Gorgos
4. P y P	vs.	Los Aguilas del 7
5. Los Papushcos	vs.	Valem
6. El Tango	vs.	Los Sobre Girados
7. Los Caballerosos	vs.	La Diablada
8. Las Muelas	vs.	Los Compadres
9. Los Campeones	vs.	Deportivo Uyuni

DON LUCAS

1. Alfa S.OL.	vs.	Dupla
2. Paralelepípedos	vs.	Los Magníficos
3. Bamin	vs.	Los Judíos
4. Trico	vs.	Los Conquistadores
5. Chilos	vs.	2 Mancos S.A.M.
6. Alborzada	vs.	Murillo No. 1
7. Los Canarios	vs.	Los Amautas
8. Los Dones	vs.	Los Doctores
9. Los Panzas	vs.	Los Andes
10. Tigre	vs.	Murillo No. 2

MARYLIN

1. Micar	vs.	Los Entelitos
2. Los Lobos	vs.	Los Fariseos
3. Los Jíbaros	vs.	J. y G.
4. Los Intocables	vs.	Los Campeones
5. Los Locos	vs.	Los Infieles
6. Los Compadres	vs.	Alfa y Omega
7. Kilfam	vs.	Deltra
8. Los Nuevos Ideales	vs.	Betos
9. Misión Imposible	vs.	Los Amigos

DON PIBE

1. Los Tigres	vs.	Los Decididos
2. Los Kaliman	vs.	Los Corre Caminos
3. Los Beverly Ricos	vs.	Ricos Chicos
4. Los H. P.	vs.	Los Pibes
5. Los Amigos de Viacha	vs.	Los 4 Ases

ILABAEÑO

1. Colonia	vs.	Los Tigres
2. Los Zorros	vs.	Los Ases
3. Los Gansos	vs.	Los J.T.S. Man
4. Los Magos	vs.	M.E.C.
5. Los Jhonny Car	vs.	Los Viajeros

TABASCO

1. Los Satanaces	vs.	Fresh
2. Los Cariocas	vs.	Los Tabasqueros
3. Los Angeles	vs.	Blanco y Negro
4. Los Gallos	vs.	Los Chiapas
5. Granujas	vs.	Maestranza

COMEDOR HOTEL ORURO

1. Los Chutos	vs.	Los Chulupis
2. Los Gansos	vs.	Los Chapis
3. Los Compadres	vs.	Los Bambinos
4. Los Piscos	vs.	Los Skos
5. Los Incógnitos	vs.	Los Cinteños
6. Los Loros	vs.	Los Fieros

QUIJOTE

1. LAB	vs.	Vandalos Los 4
2. Andino	vs.	Corre Caminos
3. Nas Ordep	vs.	Vandalos los 3
4. Tigres	vs.	Sapos
5. Quimbebol	vs.	Vandalos los 2
6. NN 148	vs.	Vándalos
7. Trinidad	vs.	Foxer
8. Riberalta	vs.	Cobra

DON ARMANDO

1. Unión	vs.	Los Mamucos
2. Tigres	vs.	Los Blindados
3. Tucars	vs.	Los Aniz
4. Pata-Petani	vs.	Academia
5. Indraymes	vs.	Los Chumeños

DON VICO

1. Duo Los Panchos	vs.	Grillos
2. Manos de Plata	vs.	Dados Locos
3. Manos de Oro	vs.	Cinco Ases
4. Los Pitufos	vs.	Acuario
5. Pumas	vs.	Don Vickito
6. San Juan	vs.	Llanero Solitario
7. San Nicolás	vs.	Unión Amigos
8. Pagador	vs.	Petrolitos

REST. PAITITI

1. Los Palds	vs.	Los x.x.
2. Los Compadres	vs.	Los Brindis
3. El Gordo y El Flaco	vs.	Maldito Sco[illegible]
4. Los Mormones	vs.	Los Dos
5. Los Dakar	vs.	25 de Mayo
6. Los Dos	vs.	Bad Boys
7. Los Chapis	vs.	"777"

REST. EL REY

1. Jiménez	vs.	Alcatraz
2. Daza	vs.	Rudos
3. Los Nobles	vs.	Oscar
4. Dirección de Aduan.	vs.	Los Dones
5. Los Incógnitas	vs.	Los Espigas
6. Los Diestros	vs.	Representante Rey
7. Los Ases	vs.	Los Cortitos

REST. EX CASITA

1. Santander	vs.	A Go-Go
2. Chupe	vs.	Proyectos
3. Los Bohemios	vs.	Glu-Glu
4. As. Ganaras	vs.	Los Tigres
5. Chures	vs.	Trapicheros
6. Los Incógnitas	vs.	Pitufos
7. Manos de Oro	vs.	Los Magnífic[os]

CONF. REST. DALLAS

1. Harlem	vs.	Los Certifica[illegible]
2. Minlab "A"	vs.	"Terracilla[illegible]"
3. Minlab "B"	vs.	Chulupis
4. San Tobar	vs.	Kolitas
5. Esenitos	vs.	Los Vinchu[illegible]
6. Ekema	vs.	Sol

REST. NUEVO SATURNO

1. Tooborochi	vs.	Los Piscolas
2. Fichas	vs.	Los Dormilo[illegible]
3. Viscounty	vs.	Los Chapis
4. Los Ases	vs.	Los Choclos

REST. ORURO (Comercio)

1. Fanabo	vs.	Los Magníf[icos]
2. 25 de Mayo	vs.	Club Los Ca[illegible]
3. Lagartitos	vs.	Los Quirqui[illegible]
4. Deltra	vs.	La Tox y el C[illegible]
5. Los x del Cacho	vs.	Los Firmes
6. Los Monos	vs.	Los Transf[illegible]
7. Los Thikkus	vs.	Los Marcos

Los que no se inscribieron aún, pueden hacerlo hasta el día martes 28, en los siguientes locales:

RESTAURANT EL PRADO
RESTAURANT PINPI CLUB
RESTAURANT PINPILLIN PAUSA
RESTAURANT HOYO 19
RESTAURANT CAPRI
RESTAURANT LA HERENCIA
RESTAURANT CASERIO
RESTAURANT WACCOS
RESTAURANT CHUMA 21
RESTAURANT CONTINENTAL
RESTAURANT DON ALONSO
CLUB ALAS
RESTAURANT BALLIVIAN
RESTAURANT MAIPU
RESTAURANT LOS AMIGOS
RESTAURANT PERUANISIMO
RESTAURANT CASA DE PEDRO
RESTAURANT TRES AMIGOS
CONFITERIA, RESTAURANT DOLLY
RESTAURANT ORURO (INGAVI)
HOGAR AUSTRIACO
SUBTERRANEO
RESTAURANT LOS ANGELES
RESTAURANT EL VIEJO (EL ALTO)
RESTAURANT PRIMAVERA
RESTAURANT LAS CARRETAS (EL ALTO)
RESTAURANT EL REFUGIO (EL ALTO)
RESTAURANT BRIGITTE
WHISKERIA 84
RESTAURANT MAJESTY
RESTAURANT LA GITANA
CHURRASQUERIA MARTIN FIERRO
RESTAURANT NAROS
RESTAURANT LA FLORIDA (EL ALTO)
RESTAURANT LA PASCANA (EL ALTO)
ROSA CABRERA (EL ALTO)
RESTAURANT EL TAMPITO (EL ALTO)
ALT. TUSELT TOR
JACK'S BAR RESTAURANT
RESTAURANT LAS NARANJAS
W. LEON ROJO
RESTAURANT MAIPU
RESTAURANT LOS AMIGOS
RESTAURANT PERUANISIMO
RESTAURANT CASA DE PEDRO
RESTAURANT TRES AMIGOS
CONFITERIA RESTAURANT DOLLY
RESTAURANT ORURO (Ingavi)
HOGAR AUSTRIACO
RESTAURANT LOS ANGELES
RESTAURANT EL VIEJO
RESTAURANT BALLIVIAN

San Pedro El valioso t[illegible] Bolivi[illegible]

GARAGE

EMPRESA REQUIERE EN ALQUILER O ANTICRETICO GARAGE CON PREFERENCIA ZONA SAN JORGE.
REFERENCIA TELEFONO 322056
636 3-7-25

EX - ALUMNAS DEL COLEGIO "SANTA ANA"

La Directiva de la Asociación, invita a todas las ex-alumnas, a la EUCARISTIA que se celebrará el día de mañana sábado 25 del Pte. a Hs. 10 y 15 a.m., en la Capilla del Colegio , seguida del tradicional ALMUERZO a Hs. 12 m. en celebración del día de Santa Ana y de la Ex-alumna. Adhesiones por los teléfonos 320919 y 351141.

COLEGA FARMACEUTICO

HOY SE REALIZAN LAS ELECCIONES DE LA DIRECTIVA DE TU COLEGIO

EMITE TU VOTO

EN MEMORIA DE :

† Doña ERNESTINA CHAVARRIA Vda. de RAMIREZ (Q.E.P.D.)

Los hijos: Rosa, Candido, Carmen, Alfredo, Freddy, María Eva, Adolfo, Teresa y Wilvert; las hijas políticas: Sonia, Rosario y María de los Angeles; nietos, hermanos, sobrinos y demás familiares; ruegan a Ud(s) se dignen asistir a la misa que mandarán a oficiar en sufragio del alma de la extinta, el día viernes 24 del presente a horas 9:00 a.m., en la Catedral Metropolitana de Nuestra Señora de La Paz, recordando el tercer año de su sensible fallecimiento.

Su asistencia a este acto piadoso compromete la gratitud de la familia.

La Paz, julio de 1987

Luis, Hugo y Ruth Terrazas Saavedra, hermanos; hermanos políticos, tíos, sobrinos, sobrinos nietos, primos y demás familia del que en vida fue:

† Dr. DAVID TERRAZAS SAAVEDRA

Invitan a la misa que se oficiará el día sábado 25 del presente, a horas 11:00 a.m. en la Iglesia del Corazón de María (Avenida Busch - Diaz Romero), recordando el mes de su sensible fallecimiento. Su asistencia comprometerá la eterna gratitud de la familia doliente.

La Paz, julio 1987

PLASMAR S.A.

EXPRESA SU CONDOLENCIA POR EL SENSIBLE FALLECIMIENTO DEL SEÑOR:

† Don GERARDO METHFESSEL (Q.E.P.D.)

PADRE DE NUESTRO REPRESENTANTE EN LA CIUDAD DE TARIJA SR. CARLOS METHFESSEL Y SE ADHIERE AL PROFUNDO DOLOR QUE EMBARGA A SU DIGNA FAMILIA.

La Paz, julio de 1987

LA FAMILIA DE LOS QUE EN VIDA FUERON:

† Sr. ALFONSO GUZMAN AMPUERO Q. E. P. D. Sra. Dra. BLANCA GARCIA DE GUZMAN Q. E. P. D.

AGRADECEN E INVITAN A FAMILIARES, AMISTADES Y PERSONAS PIADOSAS Y EN ESPECIAL AL EXCMO. SR. PRESIDENTE DE LA REPUBLICA, AL SEÑOR MINISTRO DE TRANSPORTES Y COMUNICACIONES, AL SEÑOR JEFE NACIONAL Y COMITE POLITICO DE A.D.N., AL SEÑOR H. ALCALDE MUNICIPAL, AL SEÑOR INTENDENTE MUNICIPAL, AL SEÑOR JEFE DE F.S.B., Y A LAS SIGUIENTES INSTITUCIONES: H. CONGRESO NACIONAL, H. CONCEJO MUNICIPAL, MIN. DE TRANSPORTES Y COMUNICACIONES, ALCALDIA MUNICIPAL, MIN. DEL TRABAJO, INLASA, MIN. DE SALUD, BANCO MERCANTIL, BANCO REAL, AUTOMOVIL CLUB BOLIVIANO, COMPLEJO DEPORTIVO ACHUMANI, AMIGOS DE LA CIUDAD, ASOFAR, ASOCIACION DE COMERCIANTES EN ABARROTES DE LA PAZ, ASOC. DE PANIFICADORES DE LA PAZ, COOPERATIVA DE PANIFICACION 10 DE SEPTIEMBRE, ASOC. BOLIVIANA DE PROPIETARIOS DE RESTAURANTES, ASOC. NAL. DE INDUSTRIAS DE PASTAS ALIMENTICIAS, ASOC. DE INDUSTRIALES MOLINEROS, FEDERACION DE GREMIALES DE LA PAZ, FEDERACION DE MAESTROS JUBILADOS DE LA PAZ, COLEGIO DE BIOQUIMICOS Y FARMACEUTICOS, COLEGIO DE CONTADORES DE LA PAZ, EX-ALUMNAS DEL COLEGIO LOURDES, COLEGIO INGLES CATOLICO, ESCUELA NOCTURNA EVARISTO VALLE, I.A.S.A., UNAGRO, HANSA LTDA., CANDIMEX, Y OTRAS INSTITUCIONES, SE DIGNEN ASISTIR A LA MISA QUE EN SUFRAGIO DEL ALMA DE LOS EXTINTOS Y RECORDANDO LOS OCHO DIAS DEL SENTIDO FALLECIMIENTO, SE CELEBRARA EL DIA DE HOY VIERNES 24, A HORAS 11:15 EN LA BASILICA DE SAN FRANCISCO.

LA ASISTENCIA A ESTE ACTO DE PIEDAD CRISTIANA SERA ETERNAMENTE AGRADECIDA POR LA FAMILIA DOLIENTE.

LA PAZ, JULIO DE 1987

La familia del que en vida fue ejemplar esposo y padre:

† Cnl. (r) JOSE NAVA MORALES VALDA

Invita a sus parientes y amistades a la misa que recordando los 6 meses de su llorado fallecimiento, mandará oficiar en la capilla de las Hnas. Siervas de María, Av. 20 de Octubre Esq. Nicolás Acosta, el día sábado 25 de julio a horas 10:30.

La familia doliente agradece su gentil concurrencia.

TECNOPOR LTDA.

MANIFIESTA SU CONDOLENCIA POR EL SENSIBLE FALLECIMIENTO DEL SEÑOR:

† DON GERARDO METHFESSEL Q.E.P.D.

La Paz, julio de 1987

La familia de la que en vida fue:

† Doña LILY SILLERICO ALIAGA (Q. E. P. D.)

Invita a los familiares, amigos y personas piadosas se dignen asistir a la misa que recordando el mes de su sensible fallecimiento, se mandará oficiar el día de hoy viernes 24 a horas 12:00, en la Capilla Privada de San Calixto.

Su asistencia comprometerá la gratitud de la familia doliente.

La Paz, 24 de julio de 1987

LA FAMILIA DE LA QUE EN VIDA FUE ABNEGADA MADRE Y CARIÑOSA ABUELITA:

† SRA. BENIGNA NOLASCO ARRAYA (Q.E.P.D.)

INVITA A SUS PARIENTES, AMISTADES Y PERSONAS PIADOSAS, A LA SANTA MISA QUE RECORDANDO EL PRIMER AÑO DE SU SENSIBLE FALLECIMIENTO SE MANDARA OFICIAR EL DIA VIERNES 24 A HORAS 19:00 (7:00 P.M.) EN EL TEMPLO DE SAN SEBASTIAN (PLAZA ALONSO DE MENDOZA).

SERA FAVOR QUE AGRADECERA LA FAMILIA DOLIENTE.

Tu palabra Señor: "El que cree en mí aunque esté muerto vivirá eternamente".

Te pedimos Señor nos guíes en tu camino para que sepamos humillarnos ante tí y aprendamos a amarnos y perdonar como tú lo has hecho.

La familia del que en vida fue:

† HERNANDO MARTINEZ KOSOVIC (Q. E. P. D.)

Agradecen a las instituciones a las que en vida perteneció y demás personas, por las condolencias y sinceras muestras de solidaridad que nos hicieron llegar en nuestros momentos de dolor.

E invitamos a la misa que recordando los 8 días de su sensible fallecimiento, se celebrará el día sábado 25 del presente a Hs. 10:30 en la Capilla Privada del Colegio San Calixto (entrada calle Jenaro Sanjinés).

La Paz, julio de 1987

La familia del que en vida:

† Sr. ADALBERTO DERY BANFIL (Q.E.P.D.)

Invitan a sus familiares, parientes y demás personas piadosas a la misa que recordando los 8 días de su sensible fallecimiento se mandará a oficiar el día de hoy 24 a horas 18:30 en la Iglesia de la Pompeya (Miraflores).

Su asistencia a este acto de piedad cristiana será agradecida por la familia doliente.

La Paz, julio de 1987

El MIR aclara asignación de divisas a Jaime Paz Zamora

El diputado por el Movimiento de la Izquierda Revolucionaria (MIR), Luis González Quintanilla afirmó ayer que el jefe de su partido, Jaime Paz Zamora no tiene nada que ver con la asignación o el descargo de divisas durante el régimen de la Unidad Democrática y Popular (UDP).

"La inclusión del nombre de Jaime Paz Zamora es absurda e irresponsable", dijo al explicar que la asignación efectuada al Poder Legislativo de 300 mil dólares, principalmente para el pago de viáticos de los viajes de los diputados y senadores, se ha cargado bajo la responsabilidad del vicepresidente" por motivos absolutamente delezнables".

"El presidente de la comisión de divisas -señaló González- me informó que la fuente de la confusión son los datos del Ministerio de Finanzas y el Banco Central de Bolivia que no discriminaron el gasto de divisas de las cámaras de Senadores y Diputados y pusieron todo en un mismo item (...) y la comisión asumió extrañamente que el cabeza del sector era el presidente del Congreso, de ahí que se involucra a Jaime Paz Zamora".

Explicó que el informe de la comisión es "muy débil, ya que todo el mundo sabe que los presupuestos de la Cámara de Diputados y de senadores son diferenciados y autónomos, sobre estos prsupuestos son responsables el presidente y los miembros de las directivas de ambas camaras".

Dijo: "El presidente del Congreso no maneja ningún presupuesto, ni siquiera autoriza y gestiona gastos; por eso es absurda la inclusión del nombre de Paz Zamora en el problema de las divisas".

CARTA

Por su parte, el presidente de la Comisión de Investigación de Divisas, Guillermo Mariaca, explicó que la inclusión del nombre de Jaime Paz Zamora, como responsable de la recepción de $us. 306.136, 70 se debe a que, como vicepresidente de la República, ejercía el cargo de presidente del Congreso Nacional.

"Junto a el, en responsabilidad mancomunada, se encuentra el entonces presidente del Senado y el actual vicepresidente de la república, Julio Garret Ayllón y los dos ciudadanos que ejercieron la presidencia de la Cámara de Diputados, Samuel Gallardo y Gualberto Claure", dice la carta al aclarar que la comisión ha tomado como norma asignar responsabilidades, en todos los casos, a la cabeza del sector.

Por último, indica que la documentación original y toda consulta que se considere necesaria," podrá ser prestada en cualquier momento y a petición de las personas interesadas".

Fue convocado Primer Congreso Cívico Interprovincial de La Paz

El Comité Pro La Paz ha convocado al "Primer Congreso Cívico Interprovincial", que se efectuará del 30 de julio al 1 de agosto próximos, con la participación de representantes de las 19 provincias paceñas.

El propósito de este congreso es analizar problemas referidos a la descentralización administrativa y efectuar una revisión de los proyectos de desarrollo para el departamento de La Paz.

La información fue proporcionada por dirigentes del Comité Pro La Paz, quines explicaron que dentro los objetivos de este congreso está la formulación de una estretegia que permita la ejecución de los proyectos departamentales.

El congreso será inaugurado el 30 de julio en el salón de la prefectura de La Paz.

También se buscará una mejor dotación de servicios de agua potable, alcantarillado y energía eléctrica. Fundamentalmente, se buscará la integración vial a través de la construcción de una red caminera en las 19 provincias.

Luis Canedo, uno de los ejecutivos del comité, dijo que la discusión de los aspectos referidos a la descentralizacion administrativa, reviste especial importancia en vísperas de la reanudación de labores del Congreso Nacional, donde se encuentra el proyecto de ley respectivo.

Otro de los puntos que será analizado en la reunión, es la unidad paceñista, base para poder lograr cualquier conquista. En esta oportunidad, también se rendirá homenaje a la revolución de julio de 1809.

Expertos...

(Viene de la pág. 7)

talación de cinco oficinas terminales.

La capacidad final de esta conexión será de 1.920 canales de voz y su cobertura de servicios abarcará el nivel nacional, provincial, regional, fronterizo internacional Bolivia-Brasil e internacional, en tránsito, desde Perú, Argentina y Chile hacia y desde el Brasil.

Los servicios que prestará son de telefonía, télex, transmisión de datos y dos canales de televisión simultáneos en el canal portador principal, protegido.

RAYO FLOTANTE RF
CALENTADOR ELECTRICO PARA BAÑERA O DUCHA (PATENTADO)
GARANTIA: 2 AÑOS
VENTAS Y SERVICIO:
JUNIN 855 - TEL. 325310

KLIM
POWDERED WHOLE MILK
Leche Entera En Polvo
CASA GRACE
MERCADO 1085

HISTORIETAS

DRAMAS CLASIFICADOS

DANIEL EL TRAVIESO

Se me acabaron los tambores... Pero, ¿te gustaría comprar una legítima y sonora campana, de esas que les cuelgan a las vacas?

SOPA de LETRAS

G	I	A	I	R	T	S	U	A
R	A	T	O	B	E	C	F	O
E	E	S	A	N	O	R	E	A
C	S	S	A	L	A	B	S	D
I	P	O	U	N	I	U	A	N
A	A	C	C	I	E	A	T	A
A	Ñ	I	T	C	Z	O	B	L
S	A	N	I	L	O	A	C	O
S	O	A	T	O	B	E	R	H

OCHO países europeos:

Se leen de izquierda a derecha, de derecha a izquieda, de arriba abajo, de abajo arriba y en diagonal al derecho o al revés. Trazando una línea al rededor de cada palabra, procure localizarlas todas, teniendo en cuenta que una misma letra puede formar parte de dos o más nombres por cruzase estos.

Solución a SOPA de LETRAS

C	O	L	A	N	T	E	O	D
A	P	U	L	M	O	N	I	A
R	A	M	O	L	L	A	D	E
T	E	R	T	E	B	E	N	A
R	U	F	I	E	S	O	N	E
I	M	A	T	E	P	R	A	J
T	R	E	I	L	A	I	D	O
I	S	O	S	S	E	A	R	E
S	I	T	T	R	F	E	N	G

17/SIETE enfermedades.

Fronteras de la ciencia

ENERGIA DE LA TIERRA Part 3

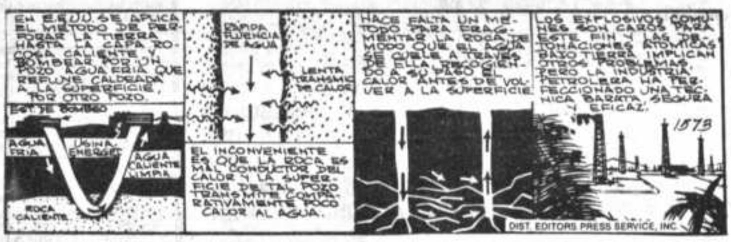

MARIA DE ORO

DICK TRACY

PICAPIEDRA

AGATA

Avisos Económicos

PRESENCIA

La publicidad y avisos económicos, se reciben en las siguientes direcciones:

COCHABAMBA.- Calle Ecuador E-387 Teléf. 26014
COBIJA.- Cobija
LA PAZ.- Mariscal Sta. Cruz Ed. Esperanza.
ORURO.- Avenida 6 de Octubre Edif. Club Oruro. 3er piso Telef. 51725.
POTOSI.- Plaza Alonso de Ibáñez Nº 8 Tel. 22622.
SUCRE.- Calle Arenales Nº 115.- Teléfono 22116.
SANTA CRUZ.- Calle Beni Nº 84 Telef. 48866.
TRINIDAD.- Avenida 6 de Agosto Nº 781. Teléfono 21227
TARIJA.- Calle Bolívar 248. Telef. 2125.

PANDO.- COBIJA, Avenida 9 de Febrero.

En La Paz, los avisos económicos para los días domingo y lunes, se reciben hasta horas 12 del día anterior

GUIA AVISOS ECONOMICOS

1. Automóviles - compra venta
2. Camiones - camionetas - vehículos tracción 4 ruedas - compraventa
3. Motos y Bicicletas - compra - venta - servicios
4. Alquiler de vehículos - Rent a car
5. Llantas, baterías, repuestos automotores
6. Talleres de reparación, desabollado y pintura
7. Casas: Compra venta alquiler anticrético
8. Departamentos compra venta alquiler anticrético
9. Habitaciones - con o sin muebles alquiler-anticrético
10. Garajes y galpones lotes y terrenos compra - venta alquiler- anticrético
11. Fundos propiedades agrícolas y rústicas Compra - venta - alquiler
12. Permutas: Casas, automotores, propiedades y otros
13. Materiales de construcción
14. Empleos Se ofrecen - Se buscan
15. Técnicos
16. Técnicos en Radio y TV
17. Técnicos en electrodomésticos
18. Plomeros - electricistas - mecánicos
19. Albañiles - pintores - carpinteros
20. Profesores - enseñanza y aprendizaje - Academias - Institutos
21. Mecanógrafos, traductores - Tareas de oficina
22. Tramitadores y gestores
23. Servicio doméstico - Se necesita - Se ofrece
24. Oficios varios - Ofertan servicios
25. Servicios profesionales
26. Proyectos - asesorías
27. Restaurantes - snacks - whisquerías equipo - materiales - servicios
28. Saunas - duchas - gimnasios - ofertas - servicios
29. Peluquerías - salones de belleza - artículos de tocador - ventas - servicios
30. Limpieza dry cleaning - ropa - alfombras - otros productos servicios
31. Residenciales - hostales - pensiones - hoteles
32. Cueros - zapaterías materiales accesorios - servicios
33. Computadoras Mecánicos - servicios - accesorios - compra - venta
34. Orquestas grupos musicales - amplificación entretenimiento
35. Instrumentos musicales - accesorios - compra - venta alquiler servicios
36. Televisores - video - componentes - radio - telecomunicaciones - accesorios - servicios
37. Libros - revistas - filatelia - monedas - hobbies- artículos de librería
38. Objetos de arte - antigüedades - cuadros - joyas - oro
39. Armas - caza - pesca - accesorios - servicios
40. Préstamos e hipotecas
41. Atención fiestas y banquetes - repostería - alquiler de vajilla - servicios
42. Muebles - enseres y menaje de casa - compra venta
43. Cocinas - refrigeradores y electrodomésticos - compra - venta.
44. Ropa - telas - Sastres - Costureras - clínicas de camisas
45. Artículos deportivos - ventas - servicios
46. Valores - acciones - patentes - inventos
47. Equipo médico - quirúrgico - medicina - farmacia - laboratorios- servicios
48. Herramientas y útiles de trabajo compra - venta - servicios
49. Teléfonos - alquiler - accesorios - servicios - compra - venta
50. Extravíos y recompensas
51. Boutiques - Modas - Lencería
52. Fotografía - cine - Optica - Equipos - accesorios - servicios
53. Máquinas de coser-tejer - de uso doméstico
54. Máquinas - motores - accesorios de uso industrial
55. Máquinas de escribir - materiales de oficina - accesorios - ventas- servicios
56. Fotocopias - máquinas - accesorios - ventas y servicios
57. Imprentas - materiales - accesorios - ventas- servicios
58. Negocios, locales comerciales en venta - alquiler y anticrético
59. Animales - veterinarias - productos y servicios
60. Varios

2 Camiones-Camionetas Vehículos tracción 4 ruedas compra-venta

TOYOTA JEEP Año 1979 vendo precio base 5.700 dólares. Referencias teléfono oficina 365551 domicilio 330680 abstenerse revendedores (23-30 julio/216623).

3 Motos y bicicletas compra venta servicios

BICICLETA COMPRO De ocasión llamar 367795 (21-27 julio/216604).

5 Llantas - baterías y repuestos automotores

PARABRISAS Curvos planos, esquineros, nacional, importado. Tel. 355369 (18-25Agosto/216533)

FABRICA DE PARABRISAS "LA PAZ" Parabrisas delanteros-traseros, laterales, esquineros, ventiletes y toda clase de vidrios curvos para automotores de todo tipo, vidrios importados-Rayban-Hierro, bronce brillante. Chapería y Pintura en General de toda clase de movilidades Av. Héroes del kilómetro 7 Nº 22 Entrada al Aeropuerto Internacional de El Alto "La Paz". (27 julio/216243).

7 Casas: Compra-venta alquiler-anticrético

EN COPACABANA VENDO CASA 2 plantas, 206 metros, horno, luz, agua, zona Munaypata, calle Luis Ríos entre Defensores del Chaco, a una cuadra asiento del INCA. Referencias Cochabamba teléfono 47855 Sr. Jorge Cuaquira (23-29 julio/209972).

VENDO CASA Zona San Pedro, 2 plantas patio Referencias 328861 (22-25Jl/216613)

8 Departamentos compra-venta alquiler-anticrético

VENDO O PERMUTO Departamento completo y teléfono edificio Franz Tamayo piso 4 A o permuto con casa en Cochabamba. Referencias teléfono 365401 Dra. Lara en Cochabamba, teléfono 48474 Sra. Lara Sta. Cruz teléfono 35232 Sr. Lara (21-31 agosto/216550).

9 Habitaciones con o sin muebles alquiler-anticrético se busca - se ofrece

2 HABITACIONES. Anticrético Av. Chacaltaya Nº. 862 altura Estatex (10-23 julio/216573).

FAMILIAS EUROPEAS Solicitan casas, departamentos, alquiler anticrético, contrato por un año 378658-324529 (27 mayo-31 julio/214890).

10 Garajes y Galpones Lotes y terrenos compra - venta alquiler- anticrético

EN VENTA UN TERRENO en Calacoto calle 26 primera oferta $us. 11.000.- Referencias teléfono 320683 (21-25 julio/216536).

14 Empleos: Se ofrecen - Se buscan

LISTA DE VACANCIAS OFRECIDAS POR EL DEPARTAMENTO DE PROMOCION DE EMPLEO

SEGUNDO PISO DEPARTAMENTO DE PROMOCION DE EMPLEO TELEFONO 374359 ATENCION EN HORAS DE OFICINA

COCINERA PARA ALTO BENI- Con experiencia y certificados de trabajo y para vivir allá.

SALTEÑEROS Con experiencia - Varias Zonas.

PANADEROS Con experiencia - Varias Zonas.

PEINADORA Con experiencia y certificados de trabajo- Zona Chijini.

PELUQUERO Con experiencia - Zona La Portada.

ECONOMISTAS Con experiencia y certificados de trabajo - Zona Central.

VENDEDORES AMBULANTES DE AMBOS SEXOS Con experiencia y documentos- Zona Central.

VENDEDORES DE HELADOS Con experiencia y documentos- Villa Copacabana.

UN JOVEN DE 15 a 17 AÑOS PARA ATENCION DE TIENDA Con experiencia y garantía personal. - Zona Central.

EMPLEADAS DOMESTICAS- Con experiencia y documentos - Varias Zonas.

La Paz, 21 de julio de 1987

Departamento de Promoción de Empleo.

SEÑORITA DE BUENA PRESENCIA para secretaria de consultorios, conocimientos de enfermería, teléfono 370369 tardes (23-26 julio/216618).

15 Técnicos

COCINAS A GAS. - Reparamos, limpiamos a domicilio, trabajos garantizados, teléfono 320194 (23-5 agosto/216618).

DUCHAS LORENZETTY Reparaciones, instalaciones, mantenimiento, domiciliarias stock repuestos, teléfono 370844 (20-26 Julio/216549).

TECNICO EN BALANZAS arregla toda marca, teléfono 377649 (22-28Jul/216615)

16 Técnicos en radio y TV.

TV SONY REPARO Trinitrón - Sanyo - Toshiba, General stereofónicos, componentes cualquier marca domicilios, teléfono 312111-(21-27 julio/216605).

TV SERVICE COLOR Reparo en domicilio, televisores, color, blanco negro, tres en uno, componentes, betamax, cualquier marca, trabajo garantizado, teléfono 311031 (20-26 julio/216548).

EX-TECNICO De National repara televisores, color, blanco negro, stereofónicos, componentes, a domicilio, teléfono 375313 (22-28Jl/216606)

17 Técnicos en electrodomésticos

SU REFRIGERADOR Congeladora friezzers, heladeras, le reparamos en su casa, negocio, en 24 horas cambio de motor carga gas. stock repuestos, teléfono 370844 (20-26 julio/216549).

SU CALEFON VIEJO con vida nueva reparaciones, instalaciones, mantenimiento stock repuestos, teléfono 370844 (20-26 julio/216549).

TECNICOS REPARAMOS LAVADORAS. secarropas. calefones, cocinas, hornos, electrodomésticos, trabajos garantizados a domicilio, teléfonos 325053 -323765 (21-27Jl/216604)

REFRIGERACION REPARAMOS Frezzers, heladeras, neveras, refrigeradores, conservadoras, cámaras frigoríficas trabajos garantizados, cargamos gas a domicilio, teléfonos 325035 -323765 (21-27Jl/-216604)

CALEFONES REPARAMOS Calefones eléctricos, gas, solar, limpieza, instalaciones, trabajos garantizados, teléfonos 325035 - 323765 (21-27Jls/-216604)

CALEFONES REPARACIONES Reconstrucciones, adaptaciones entrega como nuevo cambio de resistencias, termostatos 356239 (22-26Jl/216612).

TECNICO REPARA A domicilio refrigeradores, cocinas, lavarropas, calefones, toda marca, teléfono 850160 (22-20Agt./216610)

18 Plomeros - electricistas Mecánicos

TECHOS Modificamos, cambiamos, estructuras tipo coloniales refacciones Impermeabilizamos goteras. Teléfono 342680 (18-24Julio/216532)

CANALETAS Bajantes embudos, campanas, chimeneas, tubos de ventilación, ductos. Realizamos distintos modelos colocamos. Teléfono 342680 (18-24Julio/216532)

PLOMERO INSTALACIONES Reparaciones, mantenimiento de sus sanitarios le ofrecemos tapas, tazas, tanques, grifería, repuestos sueltos teléfono 370844 (20-26 julio/216549).

PLOMEROS INSTALACIONES Reparaciones tanques, lavamanos, inodoros, rotos, rajados, entrega como nuevo, accesorios de toda marca, adaptaciones en general, garantizados 1 año 356239 (22-26Jl/216612).

PLOMEROS CALEFONES Tanques, inodoros, lavamanos, duchas, refrigeración, cocinas gas, eléctrica, pintura interior, exterior garantizados, teléfono 365805 (22-25Jl/216609)

19 Albañiles, pintores y carpinteros

IMPERMEABILIZAMOS Terrazas, lozas, tejas, calaminas, enfarolados, tragaluces, vidrios, cámaras, tanques, piscinas, muros. Teléfono 342680 (18-24Julio/216532)

PINTOR INTE... RES Exteriores ... raciones, alto ... teléfono 300660 ... agosto/216616)

PINTOR Interior ... 372902 (16-5 ... to/216528).

PINTOR Interiores, ... teriores, fachadas ... ciones decoraciones ... papelados. Tel... 342680 (... 24Julio/216532)

PINTOR INTERI... Decoraciones alto ... teléfono 300660 (24-... to/216626).

MUROS DE CON...CION Drenajes, ... tarillados, cá... sépticas, embove... ramplas, Teléfono ... (18-24Julio/216532)

ARQUITECTO ...BANISTA Planos, ... supuestos, con... ciones, garantía ... tualidad, esmero ... Castro 1617, ... 363536 (8-27 julio/2...)

CONSTRUCCION... Remodelaciones, ... pliaciones, fach... decoraciones arqui... nicas, Teléfono 34... 24Julio/216532)

21 Mecanógrafos-trad... tareas de ofic...

MECANOGRAF... Repara máquin... escribir, coser ... micilio. Refere... Teléfono 81135... 24 julio/216530)

22 Tramitadores y ges...

BALANCES Aper... cierre de negocios ... IVA. Efectuamos ... léfono 351198 (2 j... julio/215428).

ABOGADO Tra... juicios civiles. L... Militares, 20 años ... periencia, pasap... transferencias, ... posiciones certifi... nacimientos. Sagá... 161 Telf. 37460... Julio/216541)

23 Servicios Domés... Se necesita-se ...

AGENCIA DE ... PLEOS MIRAFL... Teléfono 35... cilitamos empl... domésticas, capac... competentes. ... tregamos en su d... gracias (22-28/Jl/2...)

24 Oficios var... ofertas-servi...

CEPILLAMOS ... Plastificamos Te... (19-1 Agosto/2165...)

25 Servicios Profe...

TESIS MILITAR... 355369 (19-... lio/216547).

MUNICIPAL... LEGALIZAMO... trucciones sin ... sanitarios "S... Eléctrico Telf. ... junio/26 julio/21...

34 Or... grupos mus... amplifica... entretenimi...

ORQUESTA Y... y Mariachis. ... 811572 (27-1... to/216238).

ORGANISTA ... DO RODRIGU... - 352614 (23-... to/216624).

SALSA SHOW ... tonio Acuña ... todo tipo d... tecimientos ... Referencias 3... agosto/215988).

DISCOTHEQ... plificaciones ... 783026 (25 ju... to/216231).

LOS PEQUEN... ORQUESTA T... (24 Junio/... to/26219).

ORQUESTA ... Organo Saxo ... Batería Tel. 3... 31Julio/216537)

...ROJAS organis-...ono 364206 (6-...49)

...SOUND Am-...ción excelente ...377834 (3-25 ju-...6).

...Televisores ...s-componentes ...telecomunicaciones ...rios-servicio

...COMPRO National Hitachi 372428 (7-7 ...216438).

...NTE COMPRO ...res color, blanco ...3 en 1, marca fun-...do todo TV. mal, ...o 311948 (21-27 ...6605).

...VISORES compro ...uso 19" 12" 369756 ...lio/216566).

... DOLARES Por 3 ... cualquier marca ...4 (7-7 agos-...38).

...O COMPONEN-...NUEVO National/ ...es con mueble 7 ... apto para dis-...ue $us. 1.150, verlo ...ara, 760, teléfono ...2-26Jl/216607)

...s revistas filatelia ...monedas-hobbies ...iculos de librería

...PRO LIBROS ...tas, discos usados ...31305-379125 (15-28 ...216600).

...3 ...ias refrigeradores ...electrodomésticos: compra-venta

...NDO RE-...GERADOR, ca-...dad cuatro pies ...es para uso oficina o ...oner Ref. 353319 (18-...lio/216540)

...ORTUNIDAD Vendo ...rigeradores, Elec-...ux nuevo capacidad ...tro pies cúbicos re-...endable para oficina ...aronier. Referencias ...as Jaimes 1789, te-...no 353319 (24-30 ju-...216628).

3 Máquinas de coser y tejer y de uso doméstico

...PRO SINGER An-...a o New Yorker má-...a coser, llame cual-...er hora Tel. 351634 (7-7 ...osto/216438).

...GENTE COM-...O New Yorker o Singer ...uso máquina coser a ...al Telf. 372428 (7-7 ...osto/216438).

...54 Máquinas ...motores - accesorios de uso industrial

...RENSA MANUAL A-...emana y tipográfica ...endo zona Achachicala ...edro Marban 1391 (al-...la Guardería Fabril) ...23-30Jl/216614)

...55 Máquinas de escribir accesorios-materiales de oficina ventas-servicios

...VENDO DE OCASION ...Máquina de escribir TRIUMPH Alemana ...carro largo flamante ...verlo en calle Murillo Nº ...72 (Talleres el JUWEL) ...21-27 julio/216604).

...60 VARIOS

...INSCRIPCIONES ...NICAS Para secretarias ...estenodactilógrafas, ...bilingües (seis meses) ...dactilografía (4 meses 2 ...oras) con taquigrafía, ...aligrafía GRATIS "I-...EP" Yanacocha 682 (24-...julio/216630).

...POLIGRAFIADOS Para ...rimaria, secundaria, ...ualquier materia, ...programas vigentes ...nstituto Eva Perón ...anacocha esquina In-...aburo. (24-30 ju-...216630).

GUITARRA TEORIA y lectura de la música metódica y simplificada, teléfono 361378 (24-30 julio/216652).

GIMNASIO OLIMPO Cursos: Fisicoculturismo, Gimnasio, Lucha Olímpica, Defensa Personal. Atención 9 a 21 Hs. Dir. Final Isaac Tamayo 412 - Tel. 366527 (18-24Julio/216535)

COMPRO ACORDEON 48-60 72-80 bajos Hohner Paolo Soprani Tel. 372428 (7-7 agosto/216438).

PRECISO CON URGENCIA Persona con conocimientos de redacción y técnicas de fichas, para colaborar en tésis Tel. 354429 en las mañanas (18-27Julio/216531)

2 BICICLETAS COMPRO Ocasión Referencias 363725 (21-27 julio/216604).

COMPRO ACORDEON Hohner Paolo Soprani, pequeño o mediano Tel. 351634 (7-7 agosto/216438).

INGLES PARA NIÑOS A domicilio llamar al teléfono 330818 (18-24Julio/216538)

Hostal Libertador Bolivar, brinda alojamiento con Piezas confortables, baños privados, garaje, atención esmerada, rebaja. Delegaciones, estudiantiles. Avenida Libertador Bolivar 1493 Tel. 32747 (20-2 agosto/209951).

SALON DE PELUQUERIA "AMUYIRI" atiende cortes de cabello en todos los estilos. Av. Buenos Aires Nº 1717 (Vivienda Obrera).

VENDO COMEDOR Tallado antiguo para embajadas. Compro 1.500 m2., terreno Calacoto sin intermediarios Tel 373612 (14-20 Julio/216588)

Cochabamba

EN COCHABAMBA Casa en venta de dos departamentos y garaje zona Queru Queru, Referencias Telf.45343 (11-6 Agosto/209966).

EN COCHABAMBA Vendo departamento planta baja independiente, céntrico comercial plena esquina Calama y 16 de Julio ideal para negocio y vivienda con almacén y dependencias $us. 27.000 Ref. Telf. 27741 (11-24/Julio/209964).

Santa Cruz

ATENCION INMOVILIARIAS De La Paz, Cochabamba; en venta o permuta a comisión, ofrezco mis inmuebles ubicados en La Paz y Santa Cruz. Informes a Carlos Alberto, casilla 710 Santa Cruz Teléfono 033 30551. (15-19 julio/209040).

TERRENO EN SANTA CRUZ Vendo 10 Ha. en kilómetro 12 Norte Bs. 2.500 - Hectárea t. 325082 - 323771 La Paz.

EN SANTA CRUZ Casa amoblada en venta, agradable, barrio residencial con enseres domésticos (2) líneas telefónicas, dependencias empleada, instalación para oficina, ideal para hogar familiar para oficinas o inversión. Referencias teléfono 3-2927 - 2-2927 Santa Cruz (23-26 julio/209047).

EN SANTA CRUZ VENDO casa céntrica 1176 mt2. construcción 240 mts., 12 habitaciones adaptables sauna, colegio, clínica, hotel, manzana UV9. Ref. 51577. Casilla 1030.

ATENCION Casa zona los Pozos por motivo de viaje vendo 45435 (18-1ºAgosto(

Sucre

EN SUCRE CASA En venta con local de 45 metros, 3 dormitorios, patio, en zona comercial de la Avenida Jaime Mendoza, entrega inmediata, referencias al teléfono 794805 La Paz (24-30 julio/216625).

PERMUTO CASA En Sucre por otra en Cochabamba, Referencias, teléfono 2-4005 SUCRE (22-30Jl/202073)

SUCRE Vendo casa dos pisos 4 dormitorios Ref: España 453 Telf: 24226 (19-1 Agosto/216541).

VENTA O SE PERMUTA Una casa con buena comodidad y Huerta, salida al camino pavimentado, Sucre-Potosí con otra similar, salidas al camino a Sacaba en Cochabamba. Referencias al correo Central Sr. Antonio Ramírez SUCRE (22-30Jl/202073)

ORURO

COMPRO PRENSA EXENTRICA de 30 a 50 toneladas y aluminio en plancha espesor de 1.2 a 3/4 de 0.70 x 0.70 ó 1 x1 metros Referencias 41721 Oruro (23-29 julio/212061).

TARIJA

EN TARIJA De ocasión vendo casa con garaje final La Paz al norte. Referencias Marcelino Gómez Teléfono 314 Tupiza. (11-30 Julio/192629).

TARIJA SE ALQUILA Casa, frente a la PIL, 4 dormitorios, 2 baños, living comedor, cocina, comedor de diario, garaje y patio. Referencias 2284 (21-27 julio/216602).

TARIJA CASA EN VENTA Refejencias Villa Fátima Ciro Trigo, entre Federico Avila y Eulogio Ruiz. (22-26Jl/192633)

Cines y TV

Monje Campero Tel. 323333

Matinée Hs. 15,30 Tanda Hs. 19.00 y Noche Hs. 21,30: **El juego brutal** (14 años) y Espejo de Alemania

Cinemateca Boliviana Tel. 325346

Matinée Hs. 16.00 y Tanda Hs. 19,30 **Tiro de gracia**

México Tel. 351305

Matinée Hs. 14,30 Tanda Hs. 18,30 **Escape en Nueva York** y **Chuck Moll**

Universo Tel. 342660

Matinée Hs. 15,15 Tanda Hs. 18,45 y Noche Hs. 21,00: **El terror llama su puerta** (14 años) y El Mundo al Instante.

Scala Tel. 323535

Matinée Hs. 15,30 Tanda Hs. 18,45 y Noche Hs. 21,30: **Sin piedad**

Roxy

Matinée **El trono de fuego** y **Explosión mortal** Tanda **Explosión mortal** y **La edad maliciosa** (21 años) Noche **La edad maliciosa** (21 años)

Paris Tel. 329704

Matinée Hs. 15,30 Tanda Hs. 18,30 y Noche Hs. 21,00: **Policías y ratones** y El Mundo al Instante.

La Paz Tel. 325533

Matinée Hs 15,30 Tanda Hs. 19,15 **Caracortada** (18 años) y Espejo de Alemania

Princesa Tel. 353925

Matinée Hs. 15,30 Tanda Hs. 19 y Noche Hs. 21,30: **Calígula** y Espejo de Alemania

6 de Agosto Tel. 323829

Matinée Hs. 15,45 Tanda Hs. 19,15 y Noche Hs. 21,30 **Sin piedad** (14 años)

16 de Julio Tel. 377099

Matinée Hs. 15,30 Tanda Hs. 19.00 y Noche Hs. 21,30: **Sálvese quien pueda**

Monumental Roby Tel. 362135

Matinée Hs. 15,30 Tanda Hs. 18,30 y Noche sHs. 20,30: **Goliat contra los bárbaros** y El Mundo al Instante

Madrid Tel. 357174

Matinée Hs. 14,45 **El regreso de King Kong** y **Una ciudad llamada bastarda** Tanda Hs. 18,30 (continuado) **El regreso de King Kong** - **Una ciudad llamada bastarda** y **Se sueltan los tigres**

Center

Matinée Hs. 14,45 **El sol rojo** y **36 horas en el infierno** Tanda Hs. 18,30: **No me toques la obertura** y **El exterminador**

Miraflores Tel. 353842

Matinée Hs. 15 **El rey de los gitanos** y **Desafío mortal** Tanda Hs. 18,30 **Desafío mortal** y **Confesiones de una azafata sueca**

Imperio Tel. 340451

Matinée Hs. 14,45 **Karate Kid 2** y **El ministro y yo** Tanda Hs. 18,30 **Karate Kid 2** y **Silverado**

Bolivar Tel. 325051

Matinée Hs. 15:30 Tanda Hs. 19,00 y Noche Hs. 21.30 **Colegio de revoltosos** y Espejo de Alemania (21 años)

Esmeralda

Matinée y Tanda **Y donde está el piloto** y **Rocky IV**

Ebro

Matinée y Tanda **Aliens II** - **El regreso** y **Rescate en el Barrio Chino**

Murillo

Matinée y Tanda **El regreso del corcel rojo** y **Rocky IV**.

PESAS

Mancuernas para fisiculturismo, lastres, tobilloras para todo deporte, fajas, sudaderas.
Ventas en:
GIMNASIO YORK
Comercio - Colón

1907 - 25 DE JULIO - 1987

FREUDENTHAL *Limitada*

Al celebrar sus 80 años agradece la preferencia brindada a nuestra calidad en artículos de cuero

¡FESTEJE CON NOSOTROS!
LE REGALAMOS
10% DE DESCUENTO

Edif. Mcal. de Zepita Nº 861 Pasaje Peatonal - Local Nº 2

SOLUCION AL LEXICOGRAMA Nº 666

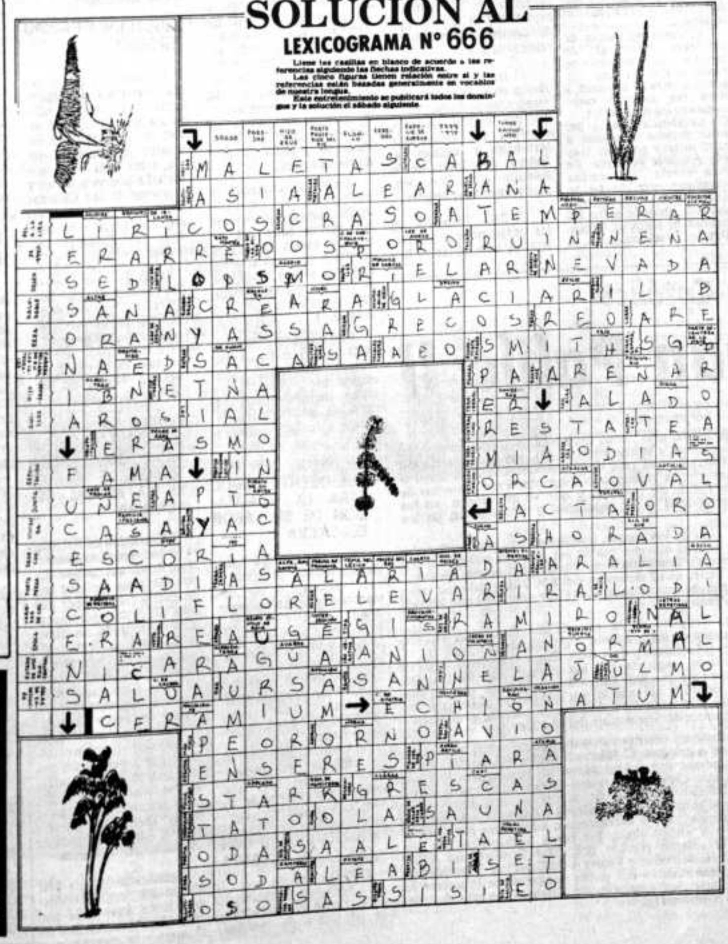

HISTORIETAS

JUSTO Y FRANCO

Récords Mundiales

EL DETALLE QUE FALTABA

CANDIDO

FULMINE

GRACIELITA

TENIS CONCÉNTRATE EN EL PUNTO SIGUIENTE

ERBOL y la estrategia educativa de cambio

Hace 20 años, un grupo de emisoras Católicas que trabajaban en el área de alfabetización, decidieron crear una institución que apoye programas de esta naturaleza y que se ocupe, además, de la cultura, educación y salud de la población boliviana, empleando el sistema de ESCUELAS RADIOFONICAS. En aquel entonces, se agruparon las Radios Fides de La Paz, San Gabriel de Peñas, Loyola de Sucre, Pío XII del Centro Minero, Siglo XX, San Rafael de Cochabamba y Radio Bolivia de Oruro. Estas 6 emisoras organizaron una coordinadora denominada ASOCIACION DE ESCUELAS RADIOFONICAS DE BOLIVIA (ERBOL).

La creación de ERBOL coincidió en primera instancia, con el ideal nacional de alfabetización en Bolivia que contaba y cuenta aún, con uno de los índices más altos de analfabetismo en Latinoamérica. Además se vió la necesidad de emplear la radio, medio de comunicación masivo y muy importante por su alcance, como un instrumento de alfabetización que contribuya al desarrollo integral de la población y en especial de los sectores económicamente pobres de las áreas rurales y urbanas.

Después de dos décadas, ERBOL ha crecido mucho y hoy agrupa a 13 emisoras ubicadas en 7 de los 9 departamentos del país. Conjuntamente, las radioemisoras afiliadas al sistema que pertenece a la Iglesia Católica, tienen el 43% de la potencia en Kilowatios de todas las radios del país. Y de las 10 emisoras que sobrepasan los 10 Kilowatios en todo el territorio Nacional, 6 pertenecen a ERBOL.

Afiliadas de ERBOL

AFILIADA	POBLACION NETA	UBICACION
* ACLO-CHUQUISACA * ACLO-POTOSI * ACLO-TARIJA * CEAMCOS	- Campesinos - Campesinos - Campesinos - Adultos marginados Obreros Mineros	* Valles * Potosí * Valles/Tarija * Altiplano/Potosí
* ESC. RADIOFONICAS FIDES	- Barrios marginales de La Paz	* La Paz
* IRFA	- Zonas Urbanas y Suburbanas de Santa Cruz	* Trópico de Santa Cruz
* JUAN XXIII	- Sector Campesino	* San Ignacio de Velasco. Trópico-Santa Cruz
* ESPERANZA	- Campesinos Quechuas	* Aiquile-Valle de Cochabamba
* EMISORAS PIO XII	-Población Urbana y Rural del Norte de Potosí	* Siglo XX - Campamento Minero Altiplano de Potosí
* San Gabriel	- Campesinos Aymaras del Altiplano. La Paz.	* Altiplano La Paz
* Radio San Rafael	- Grupos Rurales y Urbano - Marginales	* Valles de Cochabamba.
* Escuelas Radiofónicas San Rafael	- Grupos Rurales y Urbano-Marginales	* Valles de Cochabamba.
* Santa Clara	- Población Rural Urbana de la Prov. Larecaja	* Sorata-La Paz
* Yungas	- Campesinos Aymaras	* Chulumani L.P. Yungas
* San Miguel	- Población Rural - Riberalta - Beni.	* Riberalta-Beni

PRINCIPIOS QUE GUIAN EL TRABAJO DE ERBOL

- Educación Radiofónica de Bolivia ERBOL, tiene un concepto cristiano del hombre y de su vida.

- ERBOL se sirve de la orientación y enseñanza de la Iglesia, explicitada para América Latina en Medellín y Puebla, y para Bolivia en los Documentos de la Conferencia Episcopal.

- El evangelio es la principal fuente de inspiración para el trabajo educativo y nos sirve para clarificar los principios ideológicos.

- ERBOL se compromete a luchar por la liberación y por la construcción de un nuevo tipo de relaciones de los bolivianos entre sí, con la naturaleza y con Dios.

- ERBOL promueve el logro de las esperanzas más nobles de los hombres, buscando superar cualquier forma de esclavitud y/o explotación.

- A partir de la toma de conciencia crítica de la propia realidad, los miembros de la Asociación promueven y coparticipan en el proceso de cambio hacia una sociedad justa, fraterna y participativa.

OBJETIVOS DE ERBOL

Los objetivos generales de ERBOL, son los siguientes:

- Coadyuvar en el cambio de la estructura económica, social, política y cultural para lograr una sociedad justa, fraterna y participativa.

- Apoyar a las organizaciones Populares para que participen en la toma de decisiones que afecten a sus intereses.

AREAS DE ACCION QUE CUBRE ERBOL

ERBOL trabaja en tres áreas que se complementan y relacionan entre sí: EDUCACION, COMUNICACION Y ORGANIZACION POPULAR.

Actualmente, todas las afiliadas de ERBOL se dedican a la Educación y Promoción Popular. Los datos que se citan a continuación explican el tipo de trabajo que vienen realizando todas las afiliadas:

- Transmiten 38.112 horas-radio por año.

- Trabajan con 2465 comunidades o grupos comunitarios y brindan su apoyo a 808 organizaciones de base.

- Publican aproximadamente 1'320.000 ejemplares de cartillas, afiches y libros por año.

- Han realizado 105 trabajos de Investigación hasta la fecha.

- Desarrollan 9 tipos de programas con diversos grados de intensidad y según los objetivos de cada afiliada. Estos se clasifican de la siguiente manera:

* Informacion.
* Pastoral, Catequesis, Evangelización.
* Historia, Geografía y valores culturales.
* Agropecuaria, Tecnología y Artesanía.
* Salud, Nutrición, Hogar e Higiene.
* Educación Cívica, Organización, Liderazgo, Sindicalismo.
* Cooperativismo, Economía, Contabilidad.
* Educación Básica Acelerada.
* Alfabetizacion.

Durante los 20 años de trabajo que viene realizando, ERBOL ha puesto en práctica métodos y Técnicas Educativas al servicio de las organizaciones Populares para permitir que estos grupos tengan conocimiento y dominio del medio natural y social, político y cultural en el que se encuentran.

La tarea que realizan parte de una idea: La Educación debe preparar a las mayorías para que tomen en cuenta su papel histórico y para fortalecer a las organizaciones que construyen su propia realidad.

Los sectores con los que trabajan tienen el derecho y el deber de crear sus propios sistemas de educación. Por eso ERBOL, respeta los valores de todos los grupos humanos con los que trabaja.

Ante el peligro de ser absorbidos por un estilo de Comunicación, donde los mensajes son tratados como bienes de consumo, ERBOL ha asumido el desafío de buscar otro camino a través de la Comunicación Popular.

ERBOL ha organizado un Sistema de Comunicación pensando en los sectores populares y en su necesidad de conocer, interpretar y explicar su propia realidad.

El trabajo que ERBOL realiza en el área de la Comunicación posibilita que los distintos sectores populares expresen sus necesidades personales y sociales, además del intercambio solidario de Información, aspiraciones e inquietudes.

ERBOL Promueve en las organizaciones productivas de base, el uso de tecnologia apropiada para mejorar el proceso de producción, comercialización e incentivar el trabajo colectivo y solidario entre los bolivianos.

Las acciones realizadas en favor de los grupos humanos con los que trabaja y las relaciones de estas acciones con sus principios ideológicos, se evalúan constantemente.

ERBOL se ha comprometido a brindar su apoyo crítico a la promoción de las organizaciones de base, barriales, sindicales, cívicas, culturales, religiosas y económicas.

TIPO DE PUBLICO AL QUE SE DIRIGE ERBOL

La opción de ERBOL está junto con los campesinos empobrecidos, los mineros que sufren la explotación económica y los pobladores de las zonas marginales de las ciudades a las que llegan a través de sus mensajes y trabajo solidario.

Asumen el compromiso de promover al pueblo hacia su propia liberación y hacia la construcción de una sociedad más justa fraterna y participativa.

METODOS QUE UTILIZA ERBOL EN SU LABOR EDUCATIVA

El método de trabajo que se utiliza en ERBOL, ha tomado tres direcciones La primera comprende la actividad radial por medio de Sociodramas, Radioteatros, Entrevistas, Testimonios de la comunidad, Noticias, y otros.

La segunda se refiere a la "presencia" o trabajo de campo que realizan todas las afiliadas y comprende acciones más especificas como actividades comunales de producción, festivales o la realización de sociodramas. El trabajo de campo es comentado, luego, por intermedio de la radio que promovió esta tarea.

La tercera comprende la publicación de cartillas, afiches, papelógrafos u otros que realiza cada una de nuestras radios. Los temas se eligen de acuerdo a los intereses y necesidades de los grupos, organizaciones de base y audiencia radial en general.

En resúmen, ERBOL logra una interrelación del método de trabajo que emplea por medio de acciones conjuntas entre la radio, la presencia en el campo y las publicaciones que se efectúan.

RECURSOS CON LOS QUE CUENTA ERBOL PARA LA REALIZACION DE SU LABOR EDUCATIVA

Los Proyectos que ejecuta ERBOL se llevan a cabo gracias a la colaboración de organizaciones como:

- Central para Ayuda al Desarrollo, MISEREOR de Alemania federal.

- Organización Católica para el Cofinanciamiento de Programas de Desarrollo, CEBEMO del Reino de los países Bajos.

- Además, cada una de las afiliadas independientemente recibe apoyo de otras organizaciones de financiamiento internacional.

PUBLICACIONES CON LAS QUE CUENTA ERBOL

En cuanto a material didáctico ERBOL edita más de un millón de cartillas educativas de Educación No Formal.

También cuenta con el Boletin Semanal ANTENA que brinda información y análisis de la realidad social, política, cultural y económica del país y del exterior. Asimismo publica algunos trabajos de Investigación- Acción Participativa en Comunicación Educativa Radiofónica.

ETAPAS SIGNIFICATIVAS DE ERBOL EN SU PROCESO EDUCATIVO

La Primera etapa de ERBOL fue cuando ésta se consolidió como institución con la filiación de las 13 Radioemisoras con las que actualmente cuenta.

La Segunda etapa de gran importancia consistió en el salto que dio dejando la simple alfabetización en pos de una Educación Integral en el sentido en que no solo enseña a leer y escribir sino que se adentra en el vasto campo de la Educación Popular.

Debido a la actual crisis general nacional que afecta en gran medida al sector educativo, muchos de los maestros fueron abandonando su tarea en el área rural, lo cual produjo una permanente demanda de padres de familia para que sus hijos participen de los programas educativos de ERBOL. Pero siendo, que los contenidos educativos de la Institución están enmarcados en el área No Formal, se hace prácticamente imposible cubrir esas expectativas populares, por ser la Educación Formal "La más alta función del Estado".

EDUCACION Y CAMBIO EN ERBOL

Partiendo de la estructura económica de dependencia y atraso, ERBOL trabaja por elevar los niveles de conciencia de los sectores desposeidos del país, sobre todo en lo que concierne a su rol histórico y al rescate de las Culturas Nativas, que desde hace 500 años han tratado de avasallar las Culturas foráneas.

Asimismo, siendo la participación comprometida un elemento indispensable de cambio, vemos que tanto a nivel comunitario como institucional, esta se ha convertido en parte de la cotidiana actividad de ERBOL.

EL ROL DE LAS ESCUELAS RADIOFONICAS COMO INSTITUCION DE IGLESIA EN LA ACTUAL COYUNTURA

En concepto de ERBOL se vive en el país un momento de crisis que golpea duramente a los sectores con los cuales trabaja, por esto trata de estar permanentemente al lado de ellos, participando a través de información y presencia constante, en todo lo que significa Congresos Reuniones y discusiones para seguir de cerca la problemática del país. Este trabajo comprometido implica serios conflictos con las minorias dominantes, que se traducen en atentados, como el que sufrió Radio Tarija, afiliada de ERBOL que la mantuvo acallada durante 8 meses.

Igualmente, Radio San Miguel de Riberalta es constantemente amenazada por los grandes comerciantes de la goma y la castaña, que ven afectados sus in... por el trabajo concien... que realiza esta e... oriental.

Asimismo, R... XII de Siglo XX ... permanentemente ... los mineros tratando ... parte de los relocs ... permanecen en su... tritos, aportando ... fuerza laboral y ... pacidad organizativa ... reconstrucción de su... tros de Producción.

De esta manera ... titución permanece d... gente más necesita... riesgo de perder vi... manas, pero consci... que su labor es pa... compromio Evangé... asumen con plena c... y satisfacción.

En criterio de a... ciación de Escuelas ... diofónicas (ERBOL) ... luación en el país es... gando a extremos, ... cualquier momento ... traducirse en ecl... sociales que podría... controladas ... táneamente media... fuerza de las armas. ... a esta eventualidad ... baja concientizando ... gente acerca de su ... la forma de exigir ... una vía no violenta.

En este sentido ... tro de Comunicación ... pular (CCP) de la ... Ejecutiva, cumple ... muy importante ... dos veces al día me... cadena radial con ... afiliadas de ERBOL ... la perspectiva de ... sobre los acontec... que les conciernen.

Es así que el C... mó recientemente ... Congreso Campesi... lizado en Cochab... ahora se esta dan... tura al VII Con... cional de la Centra... Boliviana COB, ... realiza en Santa Cru...

Este trabajo ... una Comunicación ... nativa frente a otr... que se ocupan de l... dominantes, y par... cuenta con el respa... Iglesia Católica y ... pos.

PROYECCION ERBOL EN S... BAJO EDUCAT...

En la medida ... gobierno y el E... cumplen las ... educativas que ... tución Política ... establece, ERBOL ... suplir en parte es... hace porque con... de lado el trabaj... campesino, al ... artesano, y otros ... populares del país.

Continuará ... la medida de ... sibilidades porque ... labor significan ... experiencia. ... alegres y otros ... pero se seguirá es...

Posteriormente ... tenciarán algun... rados para pode... todo el país con ... mativos y comu... Incrementarán ... blicaciones y ... nuevos programas ... do la participac... promotores, de ... populares, de ... ingenieros y en ... una serie de ... ambiciosos que ... mente ligados ... cesidades de nue...

En los próxim... espera que la ... mejore para ... plementar así ... programas que ... otras facetas que ... perdiendo el es... que Bolivia sale ... en su proceso de l...

ENCUENTRO.- Fredy Justiniano y Alicia Canaviri en Segundo Encuentro CCP-ERBOL, realizado en Chulumani noviembre de 1983.

PRESENCIA DEL PAPA EN BOLIVIA

La Paz, Bolivia, viernes 24 de julio de 1987

Con Juan Pablo Mensajero de la Paz

Por Francisco López de Dicastillo, cmf.

Es el calificativo más común que la gente dedica al Papa Karol Wojtila. Mensajero de la Paz, repetido mil veces en pancartas en los lugares que visita.

Mensajero de la Paz, estampado en todos los caracteres de imprenta, encabezando las crónicas de sus viajes.

Mensajero de la Paz, le aclaman y cantan las multitudes. Nosotros le cantaremos:

Florezca la PAZ a su paso evangélico,
Que cese el clamor de violencia y temor;
Que todos los Pueblos se sientan hermanos
Y dejen, al fin, que se escuche su voz.

Este consenso y deseo tan amplio y casi unánime tiene su razón de ser. Y bien honda, por cierto. Y es el clamor universal por la paz.

Y angustioso en ciertos países. Clamor y angustia que, parece, han caido muchas veces en el vacio. Y que busca una mano que se le tienda sincera y amiga.

Hay hombres que, por su talla moral, por la limpieza de sus intereses, por la ausencia de parcialismo, están en la mejor situación para contribuir a la construcción de una paz verdadera.

Y es el caso del Papa Juan Pablo. Y asi es reconocido por fieles e infieles, por políticos de todas las tendencias; por líderes de diversas religiones. Y su mediación de paz ha sido requerida en situaciones delicadas del mundo.

Pero, no nos llamemos a engaño; nadie tiene en su mano una varita mágica para implantar la paz, ni se impone por decreto.

El mismo Jesús Salvador, que es la Paz y su Principe, no ha tenido siempre éxito en la implantación de la paz que ha venido a traer al mundo; ni su saludo invariable -"mi paz os dejo, mi paz os doy" - ha conseguido prender en todos los corazones. Porque es en esa tierra donde se gesta y anida, para que aflore y se difunda.

Como tantas bellas realidades, la miopia del hombre la ha reducido a estrechos limites. De puro usaria, se ha desgastado, como el vestido de diario. A veces, camuflada por el cálculo, la comedia, los intereses parcialistas o la falsedad.

La paz, de la que el Papa Juan Pablo es mensajero, es la paz de Cristo. La misma que Cristo quiere instaurar; y la que deseaba y pidió para todos los hombres.

Una paz, lo mismo que su Persona, signo de contradicción, según leemos en Mt. 10,34.: "No penséis que he venido a traer paz a la tierra. No he venido a traer paz sino espada".

Quiere que su paz sea algo más que una tranquilidad del orden; mucho más que una la tranquilidad de una conciencia dormida. Jesús no quiere dar la paz al mundo que vive de sus criterios serviles. El evangelio despierta el sentido crítico. Y todo discipulo de Jesús, que vive en la verdad, debe bastar para inquietar muchas personas.

La palabra y actitudes de Juan Pablo no solamente han suscitado tempestades de aplausos, también revuelo de criticas, en determinados casos. Ha querido ser su palabra, fiel al evangelio. Siendo mensajero de paz evangélica, que es también espada que despierta y corta; y que llama a las cosas por su nombre; y que no cede ante las más cerradas presiones.

Durante una multitudinaria celebración, en visita a una nación latinoamericana, grupos de gente bien apostada, gritaban: "queremos la paz, queremos la paz". Como para echar en cara al Pontifice de que en aquel país conflictivo, no hablara de algo que debiera ser el núcleo del mensaje. Juan Pablo contestó, a esa interpelación: "La Iglesia es la primera que quiere la paz".

Según los observadores, lo que aquellas voces pedian era que cesara el intervencionismo americano e imperialista. Paz muy estrecha y superficial - aunque fuera un anhelo justo - El Papa les estaba hablando de otra paz más amplia y profunda; que lo abarca todo. Esa paz que no se da sin Cristo. Por eso, empuñaba con firmeza el Cristo de su báculo y lo levantaba, para colocar a Cristo por encima de todo, y como eje de la historia de toda renovación verdadera y auténtica de un Pueblo. Y la paz del creyente nace de la certeza de que es amado Dios, como lo proclaman los Ángeles en Belén, en Lc. 2,14.

En una entrevista realizada a personas de confesión no católica y publicada semanas antes de la llegada del Papa Juan Pablo, a un pais centroamericano, se vertian, en general, elogios para el ilustre próximo visitante. Se reconocian sus cualidades de líder y de servicio a la paz. Uno de los entrevistados afirmaba que el único que nos puede traer la paz es Jesucristo; y lo decia como réplica a tanta pancarta que resaltaba el lema: Mensajero de la Paz.

Es verdad, y lo repetiria el mismo mensajero, Juan Pablo.

Pero pareciera que el aludido no habia leido la Biblia, que ensalza a los pies de los que evangelizan la paz, y que llama bienaventurados al que es pacifico, al artifice de la paz; y que, en palabras de Jesús, manda a los discipulos lleven la paz, a la casa que visiten.

Sin olvidar el mandato de Dios creador, de hacer un mundo mejor; y no lo será si no lo construimos en paz.

Hay, en este mundo convulso, esforzados que - con su casa interior sosegada, en expresión de Juan de la Cruz -, se juegan el tipo en su empeño de promover la paz en torno suyo. Muchos han sido víctimas de la violencia.

Testigo excepcional de ese esfuerzo lo es el Papa Juan Pablo. Y lo ha sido con su sangre.

Y, desde su puesto de privilegio - privilegio de servicio - está poniendo en riesgo su vida por una vida pacifica entre los hombres, y lleva ese mensaje como núcleo de sus enseñanzas.

La siembra de la paz exige grandes sacrificios; a nivel social y personal. Hay que preparar la tierra. De otra suerte, la semilla abundante que ya se ha comenzado a sembrar quedará ahogada entre las espinas de posturas intransigentes y egoistas.

Los 264 papas de la Iglesia Católica

De San Pedro a Juan Pablo II

Por Fr. Giuseppe Rossi

El tercer siglo de historia de la Iglesia también se puede definir de sangre ya que casi todos los Pontifices que ocuparon la Cátedra de San Pedro murieron mártires en las persecuciones decretadas por los emperadores de Roma. Conoscamos sus nombres y sus actividades conforme al relato del LIBER PONTIFICALIS.

San Ceferino. Es el décimo sexto Papa de la historia de la Iglesia. Fue elegido el once de agosto del año 203, ocupó la Sede 18 años y 18 dias. Murió mártir reinando Heliogábalo, el dia 26 de agosto del año 221.

Una de sus disposiciones litúrgicas que lo hace recordar fue la de ordenar que en el Santo sacrificio de la misa se usasen vasos de cristal.

San Calixto. Romano como el anterior, nombrado por el Clero a ocupar el cargo de Jefe de la Iglesia el diez de septiembre del año 221 reinó seis años y trece dias aceptando entregar su vida por Cristo el 26 de septiembre del año 227, siendo emperador Alejandro. En vista de los banquetes escandalosos de Heliogábalo, ordenó a los fieles cristianos el ayuno de las Témporas: los cuatro tiempos del año litúrgico. Amplió el cementerio en las catacumbas romanas, que lleva su nombre.

San Urbano I. También de Roma, fue nombrado el 21 de octubre del año 227, gobernando la grey de Cristo, cinco años, siete meses y cuatro dias; murió mártir el 25 de mayo del año 223, siendo emperador Alejandro Severo.

Derogó la disposición de su antecesor Ceferino sobre los cálices; ya no de cristal sino de plata, en las celebraciones eucarísticas.

San Ponciano. Su pontificado comenzó el 24 de junio y terminó con su muerte ordenada por el emperador Maximino el diez y nueve de noviembre del año 238. Había sido desterrado de Roma a Cerdeña por el soberano. Gobernó la Iglesia cinco años, cuatro meses y 25 dias. Sus reliquias se veneran en la Basilica del Monte Alvernia -Italia, donde San Francisco de Asis recibió las estigmas de Cristo.

San Antero. Griego de la ciudad de Petilia. Creado Papa el 21 de Noviembre del mismo año , tuvo un pontificado muy breve : un año, un mes y doce dias y murió mártir en la misma persecución del emperador Maximino, el tres de Enero del año 240. Tuvo el mérito de ordenar que se redactasen diligentemente las actas de los mártires por medio de notarios y que se guardasen en las Iglesias para sustraerlas a la rapacidad y profanación de los paganos.

San Fabián. Uno de los santos Pontifices más populares entre los cristianos de todo el mundo, puede ser por sus milagros o por celebrarse su fiesta en la misma fecha de San Sebastián. Se sentó en la catedra de Pedro el 17 de enero del año 240 y gobernó trece años y tres dias siendo martirizado el 290 de enero del año 253 en la persecución de Valerio.

San Cornelio. Después de la muerte del Papa San Fabián estuvo vacante la silla de los pastores legítimos de la Iglesia por el tiempo de un año, tres meses y diez dias. Empezó con este Papa el triste y atormentado capítulo de los cismas, de los cuales trataremos en otras notas. San Cornelio, romano de origen, fue elegido el treinta de abril del año 254 y dirigió la Iglesia por dos años, cuatro meses y catorce dias. Galieno emperador ordenó que lo degollaran, el catorce de Septiembre del año 256.

Excepcionalmente en esa época salian nombrados Papas que no fueran romanos o griegos. El idioma litúrgico era por tradición eso. También las persecuciones no permitian convocar a Roma a los Obispos para que eligieran al nuevo Pontifice. Ya muy pocos años faltan al definitivo triunfo de la Iglesia sobre la falsa religión del imperio romano. Emperadores y Papas se suceden en sus respectivos tronos , unos derramando su sangre por su fe y amor a Cristo y a su prójimo, los otros asesinados por los soldados o por el mismo pueblo por ellos tiranizados. A los indefensos sucesores de Pedro y Vicarios de Cristo se le prepara la victoria, a los representantes del poder temporal se le acerca la derrota. Se cumplirán las palabras de Cristo: "Las puertas del infierno no podrán contra mi Iglesia".